朝鮮日報 夕刊

豫備會商遂新角度로展開

今日英米會商에 日本의主張上程

巡洋艦增加의英主張을米承認?

對日共同戰線極注目

【電通倫敦廿七日發】 軍縮豫備會商은 日本의國防不等權要求와 總噸數主義에 關한原則問題로 벌서難關에 逢着케되엿는데 二十九日午後擧行될 第一次英米全體會議에서 兩國이日本의主張에關하야 取할態度如何에 依하야 問題는새로운 角度를向하야 進展할것이라고豫想된다 그런데英米에모다 會商決裂責任을 지기를 極力避하려고 하고잇슴으로 日本의 主張을正面으로부터 排擊하는 態度는 取하지안할것으로 觀測되다 如何튼 二十九日에는 英米가 처음으로 日本의主張을 俎上에올려노코 協議케되엿슴으로 이날會商의 經過는자못注目된다 또 確聞한바에依하면 巡洋艦을 五十隻으로부터 七十隻으로 增加코저하는 英國의 主張에 從來反對하여온 米國이 이를承認하여도 柔라는態度에 기우려젓다고傳하는데 이는英國을끄러서對日共同戰線을펴랴는 魂膽으로보임으로日本側은極力警戒하고잇다

日本과의衝突 米國極力回避

【倫敦二十八日發聯合】 豫備會談開始以來日本案阻止를 目標로하는 英米共同戰線說이盛히流布되는一方 米國은二回의日英會談及二十八日의 海軍專門家會議에서 日英接近을念慮하고잇는것은事實로서 英國의이가른曖昧한 外交的態度는二十九日의英米第一次正式會商을契機로 多少具體的으로表現될것으로解釋된다 一般의觀測은米國側은 될수잇스면日本과의正面衝突을避하야 外交折衝에依하야 局面打開를圖할것으로보이는데 그사이에서맥首相은得意의會議外交로서 日米仲裁를꾀할것으로보인다

을것지안코 對佛伊리마實徹되면 두말업다는消極的態度이다 如何튼佛伊는英國과相對的安全保障問題로商議할程度로서 海軍交涉의 本質的進行에는直接影響은업슬듯하다 對佛伊리티 軍備均等을主張하는處地에서日本案에反對는안할것이다

英米佛伊의見解要旨

比率主義打破와

英國은妥協案을考慮中이며 米國은依然反對佛伊는冷情

【東京電話聯合】 倫敦海軍豫備會商은 日英米三國間에 二三國의會談이 擧行되여잇스나 各國은 그軍縮案의根本原則을 主張하야 槪念的으로 說明質疑應答을거듭하엿슬뿐으로 아즉 具體的軍備保有量及 質的制限等의核心에는 밋치지못하엿다 그러나 交涉의經過는 公表되지안하야 如何한程度까지進展되엿는지不明한데 各方面의情報를綜合打診하면 英米佛伊의 日本比率主義打破軍備均等要求에對한見解는 如左하다고推測된다

英國 强大한海軍을 背景으로 對米파리티를 特히巡洋艦의保有에關하야 不滿을가진듯이보이여 이點에서英國은 日本의 比率主義廢棄에 얼마간 加擔하는듯하다 特히 甲級巡洋艦保有量을 增加하고 主力艦艦型을 縮少(二萬五千)함에 關하여는 强硬히主張함으로日本의協力을어더이를 贊成코저하는意向인듯하다 日本總噸數主義不成立은英國側으로선 希望치안는바로 正面衝突이豫想되는日米兩國間의斡旋役이되야 比率主義의米國과 그反對의日本과의主張을 加味한妥協案을作成하야 不徹底하나마本會議를成立식히려는 意向인듯하다

米國 現行條約을今後의根本基調로하기에決定的意見을소유한는主義를維持하고依然太平洋作戰을버리지안하야主力艦航空母艦等의進攻的武器의全廢에는反對로서겨우主力艦의質的縮減用意를가진模樣이다 스완슨長官이 얼마전 ...을 보이고잇는程度로서 依然五、五、三의比率을 存續식힐精神에立脚하야 總括的으로二割乃至三割縮減을主張할터로 日米會談에서도 日本의華府條約廢棄의理由업슴을指摘하야 萬若日本이白紙主義를主張하면 華府會議當時의 온갓問題를再檢討하야 米國의態度를決定할수밧게업다고하는現狀으로 그만큼英國과달라 가장日本軍縮案의精神에理解가적어서 今回의豫備會商에서는 日本要求의根據를理解식히기는到底히不可能할일이다 그러나絶對的으로五、五、三比率은 固守치안하는模樣으로七割을八割쯤까지 若干讓步하려는듯하야 日米豫備會談이本會議의成否를卜하는것이라하야가장注目된다

佛伊 兩國도 日英米와 그다지 重要關係가업슴으로 三國會商에는 比較的冷情하야 倫敦條約을不快히여이는 佛國은日本의斷乎한 軍縮方針에拍手를보내고잇다 最近에는伊國과의關係도 漸次好轉되고잇슴으로對英파리티의不滿을 唯一한根幹으로하야 國防의安固를企圖하고잇다 日本總噸數主義의制限方式에는大槪贊成일것이나 一方伊國은今番은 積極的軍縮案

會商決裂準備로 米主力艦建造計畫

【電通倫敦二十七日發】 軍縮豫備會商은 日本의 平等權主張에對한 米國側의强硬한反對로 日米의對立은 벌서激化되려고 하고잇는데 外國의 消息通의 情報에 依하면 米海軍은 會商決裂時의 準備로 五萬噸主力艦建造를計畫하야 그設計는 海軍省의 金庫內에秘藏하여두엇다고한다

洛東江의癌

一川式工事是非

內水漲溢로「切開」手術

(六) 李鍾模

上下로 막아버린 그金海쪽江물이 무처 만히 못되고 그江背面에서 흘러나린 河川물이 合流하야 即 內水가澎漲하야 前回에 말한바와가치 일즉이 當해보지못한 鳴湖섬에까지 큰 水難을 입으켯거니와 그內水의 急激的 汎濫으로 金海郡內 大渚 鳴湖 菉山等各面과 金海邑等各地는 저 大正十四年洪水보다도 더 큰물난리를 當하엿다 이런때다가 하필으로 大渚面 洛東江本流쪽

所謂 本堤防이 一直線으로 한갈래로만 쏠다나리는 急流의水勢에 견듸지 못하야 그만 한군데가 터저버렷다 그래서 업친데 덥친格으로 갓득이나 빠저나갈길 업시 막채여잇는 大渚島一幅을 蔽地에서 挽浸하엿다。 相當히 노픈地帶에 居住하든 사람들까지 이 별안간에 몃처든 暴水로 말미암아 옷한가지도 가저낼사이업시 그냥 맨몸으로 漂浪해버렷고 그제도 미처 뛰어나오지못하야 無慘히 水中冤魂이 되어버린사람도 적지안헛다。

◇

이러케되고보니 저 下流 大渚島南端에잇는 麥島와 鳴湖섬과 菉山面一帶에도 물은 작구부러드러 麥島와가튼곳은 거의全部가 浸水되어버리고 住民들은 겨우 두어자(尺)박게 남아잇지안는 堤坊의 노픈部分에서 혜혜으로 닥처드는 死의 威脅을 밧고 戰慄하고잇섯다。 그래서 最後로 하는수업서 막은一川式堤坊을「切開」해버렷다。 當局者의 設計始初에 아모리 大水가 진다드라도 만흔金과力을 드려 막은그堤坊을 다시 끈어버리게될줄을 어찌 꿈엔들 생각하엿스리오。 그러나 事勢는 急迫하엿스니 어찌 할수업섯든것이다。 이堤坊을 끈어버리게되자 內部에 꽉 재여잇든 물은 아래쪽(바다쪽)으로 좀 빠저나가게 되고 水勢가 減하야 死線에 直面하고잇든 麥島, 鳴湖, 菉山面一部地方의 住民은 근근히 목숨을 건지게되엇다

◇

以上에 대강 記述한바를 보아서 洛東江一川式工事로 말미암아 입은 關係地方의 損害程度와 狀況을 대략짐작할수 잇슬것이다。 그런데 當局者가 理想的 治水工事의 設計로서 해노흔 그結果가 關係地方에 對하야 이와가튼 料外의 만흔 損害를 끼치엇스니 아모리 土木工事에 對한 專門家가 아닌 門外漢이라할지라도 當初 그工事의 設計가 不完全하엿고 또한 實地로 工事進行過程에 잇서서도 不合理한點이 만헛다는 것을 推知할수잇다。 이것은 當局者가 어떠한辯明을 한다드라도 理論보다 實際가 우리에게 잘證明해준까닭이다 그러나 지난二十四日 治水委員會에서 一川式으로 決定하고 補强工事를 하기로 條件을 부처 落着되어버렷스니 天祐神助하야 今後와다시 民衆의災厄이 일어나는일이 업게되엿스면 누구나다 希望하는바일것이다。(續)

藏相增稅遂決意

利得稅形態로三、四千萬圓程度?

兩三日中腹案樹立決定

【東京電話聯合】 明年度豫算編成에當하야 增稅斷行與否에 關하야 그間藤井藏相은愼重熟考中이든바 드디여 大體로部分的增稅斷行을決意하고 直時그實現에對하야 政治的工作을開始키로되엿다 即그第一步로서 二十七日午前赤坂私邸에 高橋前藏相을訪問하고 一時間半동안重要會談을行하엿다 右會談에서 藤井藏相은豫算査定의大要及財政、經濟의現狀을 詳細說明하야 財界에急激한衝動을주지안는範圍에서 增稅를斷行함이 得策이라는意見을 力說하야 高橋翁의 諒解를 求한模樣으로 이에對하야高橋氏는極히好意的態度로서 藤井藏相의豫算編成을慰勞한後 種種意見을述하야 增稅、非增稅、어느것이든지國家를爲하야 適切한限信念으로써 斷行할것이라는旨를開陳하야 藏相을激勵한듯하다 藤井藏相은다시二三日中에四閣의情勢를살핀後 그腹案을세우는同時에 岡田首相을訪問하고協議하야 首相의同意를어드면 最後의腹案을내리여增稅斷行을決定할터이다

【東京電話聯合】 增稅斷行案은別項과가티決定을보게되엿는데 藤井藏相은 增稅額을三千萬圓乃至四千萬圓程度에그치게하야 利得稅形態로서 行하지나안할가하고보인다 即增稅에依하야直接打擊을바들것은 紡績、人絹工業、軍需新工業、產金鑛業、證券業、土木建築業等으로 藤井藏相은 時局에依하야 利得을엇는者가 國策을爲하야 一時的苦痛을忍耐함은 不得已하다는見地에서 一般的增稅를廻避하고 特別利得稅에依하려는듯이보인다

明年度歲入豫算 十四億一千萬圓

昨日大藏省議서決定

【東京電話聯合】 大藏省豫算省議第二日은 日曜日임에도不拘코 二十八日午前十時부터永田町藏相官邸에서開會하고 前日에繼續하야 十年度歲入經常部豫算中의 留保되엇든것으로부터審議를開始하야 臨時部豫算의主計局原案을 檢討한結果 震災貸附金回收豫想에關하야 議論이續出하엿스나 結局臨時歲入豫想을約八千萬圓으로 決定하엿다 그리고經常部歲出中留保하엿든所得稅其他十項을 再檢討한結果 多少減少되야 十年度歲入總額은合計十四億一千萬圓程度로落着되엿다 그러나臨時部는特히震災貸附金의 回收가留保되엿든關係로 決定을보지못하엿다 震災貸附金은 大藏省이新財源의하나로서 年額一千萬圓의回收豫想을가지고 法律에依하야强行回收를 斷行하려고計畫하야 主計局에서原案을作成하야歲入臨時部에 雜收入의一部로이미 七千萬圓을計上한것인데 省議에서는豫想過大라는議論이續出되야 이가튼空氣가濃厚하야 結局再審議를 하기로되엿다 同日은歲入豫算의 審議를맛추고直時海軍豫算經常部의 査定을始作하엿는데 何等決定을보지못하고 二十九日午前十時부터繼續審議를하기로되엿다 大藏省은海軍豫算의 査定後는內務、農林兩省을 뒤에 돌리고外務豫算에 들어갈豫定으로來月五日頃까지에는 全部印刷整理를畢하야 六日閣議에提出할터이나

單價削減方針에 海軍要求貫徹期必

【東京電話】 海軍의明年度豫算에對한 大藏省의査定은

歐米派의陳氏等 汪氏逐出畫策

行政院長에王氏擁立計畫

各方面으로부터注目

【上海二十八日發聯合】 汪黃二氏의對日接近外交方針에依하야 그간不振되든 歐米派의陳果夫氏등은 南北妥協工作의進展을機會로 最近暗躍을開始하야 그들의企圖하는바는 ... 胡漢民氏를 ... 長에안치라는것으로 ... 히고 새로王寵惠氏를 行政院長에 ... 를 行政部의首班에復歸식히려는 西南文治派의對民政府政策과 並行하야 各方面으로부터注目을 맛고잇다

人事·集會

▲金性洙氏(中央學院理事) 故圓妝先生銅像除幕式에對한謝禮次來社

▲白潤植氏(平壤實業家) 二十八日入京信行旅館留宿

八面鋒

◇非常時特別利得階級에게 臨時特別稅를賦하자는것이 藏相의意中。

◇政黨과財閥의反對쯤은 念頭에둔다하면 말도낼수업는일

◇松田文相、學校教育에 宗教를加味식히고자 調查研究中。

◇現代青年에게 信念을注入식힐는조흐나、어느宗派 어느宗旨로써 統制까지한다하면 信教自由와 背馳안될는지。

◇伊首相 뭇솔리니氏、暗殺計畫이綻露로 危機를僅免。

◇馬耳塞遭難事變後『테러』의 恐怖 ... 잇슴직도한일。

年次大會에서 간듸氏 引退를聲明

【봄베이廿八日發聯合】 軍事不服從運動을開始한以來 오랫동안地下潛行을繼續하든 全印國民會議派에서는 同運動에關하야 過般來活動을 復活하야 본배이에서 간듸氏司會下에 一九三四年의 年次大會를 開催하고 잇든데 二十八日夜 간듸氏는 會議議長으로서 訣別辭를 述하야 半世紀도 더된國民運動의第一線에서 引退키를聲明하엿다 引退後는同日大會에서設立된全印村落產業協會의 指導에當할것으로보인다

샴皇帝退位圍繞 革命勃發說

王政廢止共和制宣布?

【倫敦二十八日發聯合】 二十八日倫敦에는 遷羅國皇帝 푸라자데포크陛下의 御退位를圍繞하고 革命이 勃發되엿다는 報道가盛行되고잇는데 新嘉坡經由의電信이업고 首都盤谷의嚴重한檢閱關係로 眞相을알기어려운狀態이다 그러나 傳하는바에依하면 同國은國王派와反對派에二分되야 抗爭하는模樣으로 一部에는 皇帝에退位를中止하도록 運動을開始한派도잇는模樣이다 바야흐로內閣에서는 陸相以外에는全然人物이업서 陸相의態度如何에달리엿다 結局은 幼少한王子를 擁立하야 新政府를任命하야 王政을一擧에廢止하고 共和政治를宣布하거나 두가지中에 落着될것으로보이는데 現下의情勢에鑑하야共和制宣布는 十中八九는可望이업다고보인다

【倫敦二十八日發聯合】 遷羅國內는 國王의退位를圍繞하고 內亂이勃發되엿다는 報道가傳하엿다 遷羅는今回의紛糾로王政을 廢止하고共和政治를宣布케되리라는說이 有力하다

國王의 콤뮤니케發表

【倫敦二十七日發聯合】 今回遷羅國王과 國民議會와의紛爭에關하야 倫敦에在留中인國王은 如左한聲明書를發表하엿다 遷羅國王은 生殺의權을保持하엿섯다 그런데我비야바홋內閣은 最近刑法修正을議會에提出하고 犯人의死刑乃至全無期懲役을 宣告하엿슴을理由로 國王의同意를必要로하든 條項을修正하야 것을 國民이議會를通過식히려고한데對하야國王은同法의修正裁可를拒絶하엿다 同政府는國王에 拒權이업다고國王의말슴대로 좃치안하야 國王은國民의權利自由保護의任에當할수업서 이以上王位에잇슬餘地가업다하야 退位를決意케된狀態이다 (窒素은 샴國皇帝)

某國의策謀로 反帝派暗躍

御退位의事情

【東京電話聯合】 今回遷羅國王 푸라자데포크陛下가 國內의紛糾로 御退位의御內意를 表明하압시게되엿는데 그裏面에는複雜한事情이 錯綜되여잇는듯하다 同陛下는 御親日家로서 일즉이 日本에도 御來遊하압신일도게신데 一九三二年六月二十四日의쿠데타로因하야某某國派와握手하야 種種暗中飛躍하든 反皇帝派는 온갓策動을다하며 皇帝今回의御退位가不得已하게된것으로보인다 그리고外務省에는아직何等公電이업다

華府條約廢棄通告는 來月十日前後?

【電通東京電話】 華府條約廢棄通告의斷行은去九月七日의閣議에서決定된日本政府의 確固不動하는方針으로 只今은單只時日問題로되여잇는데 政府는드디여來月上旬까지에 그一切手續을完結한後 齋藤駐米大使로하여금 華盛頓政府에通告코저準備를進行中임이明確히되엿다 即二十七日夜軍人會館의 軍縮講演會에臨한 聯合艦隊司令長官末次信正大將이言明한바와가티 政府는松平 山本兩代表로 하여금 第一次日英日米豫備會商席上에서 華府條約의共同廢棄를勸告식히는同時에 日本은單獨히라도 廢棄通告를斷行할決意를가진것을 表明식힌것이明確히되엿다 그럼으로政府는日本代表部의努力으로 英米가 日本提案의 眞意를 諒解하리라고보이는 今月末까지에 海軍省으로하여곰 統帥權에關한手續을取케한後 十一月二日又는六日의 定例閣議에華府條約廢棄通告에關한件을 上程正式決定하야 直時樞密院에御諮詢手續을取키로되엿는데 樞密顧問官에對하여는 이미前月廢棄決定後 首相官邸에招待非公式이나마諒解를어더두엇슴으로 顧問官으로도 議論의餘地는업슬것이라고 一、二의質問又는希望條件은잇더라도 政府案은無事樞密院을通過할것으로 觀測된다 그리고그審議期間은五日間쯤으로豫想됨으로 政府가廢棄通告權利를 華盛頓政府에向하야 行使할수잇는것은大體로來月十日前後가되리라고 觀測된다

무首相暗殺 未然에發覺

【푸로렌스廿七日發聯合】 푸로렌스에서 또 뭇솔리니首相의 暗殺陰謀이잇섯스나 未然에 發覺되여 幸히 無事하엿다 即同日 뭇솔리니首相은 파시스트 政權確立初期에 犧牲된 三十七烈士의 記念示威行列에 參列키로되여잇섯슴으로 이機會를타서 首相을暗殺하려고 하것인데 未然에發覺되야 一黨의 家宅搜索을 行한結果 首相暗殺을 目的한多數의爆彈을 隱匿하여둔것이 發見되엿다

全米의總選擧 政戰方酣!

民主黨의旗色良好

【紐育二十八日發聯合】 總選擧를一旬後에 압두고 全米四十八州는 政戰이方酣되엿다 十一月六日의選擧는 上으로는上院議員을三分之二以上下院議員全部三十四州의知事 下로는市町村議員에일으기까지 一齊히開始될것으로 選擧販賣은물끌듯하고잇다 싱클레어氏가에피캘리포니아州內에을揭揚하고 칼리포니아州內에서人氣를끌고잇스며 東部에서는 大統領夫人自身이自黨婦人候補의應援演說에出馬하는等米國아니면볼수업는光景이다 從來의選擧에서는 大野黨이勢力을回復함이米國選擧史上의慣例로上院은如何튼下院에서는 政府黨이五十餘의席을일흘것인데今回의總選擧에는 民主黨이旗色이조타 一方共和黨은NRA의失敗赤字豫算不安定의通過政策救濟資金分配의不正等을들어敢然民主黨의牙城에肉迫하고잇다 一方루즈벨트大統領이 最近財界와接觸을繼續하고잇슴은 注目된다 民主黨全國委員長파레ー氏는上院의議席은 四對六이되고 下院議員도勢力을 回復한다고主張하고잇고 共和黨選擧委員長푸렛차氏는 自黨의大勝을 豫言하는等兩黨의 應酬는드듸여白熱化되엿다

現下의 國際情勢는 眞正한實戰狀態가아니라는 見解에서 政費、新艦船費、航空隊擴張費、其他에亘한項目은 大體이를承認하나 單價에서大削減을加하

二十九日午前에 日英第二次會談

【倫敦二十九日聯合】 日英兩國代表는 二十九日午前第二次會談을 行하기로되엿슴

【大連二十八日發聯合】 菱刈長官은 大連、日下、中村三局長以下全關東廳員及全滿警察官의意氣가明瞭히되엿슴으로 三十一日旅順에出張하야十日關滿在하야 其間官邸에서全員에訓示하야 再次時局의重大性을 ... 하기로되엿다

全廳員에訓示 菱刈長官

全廳員辭意 新機構官制協議

【新京二十八日發聯合】 關東廳의廳員、全滿五千의警察官은모다 依然 新機構의官制에 反對하고 決意키로 되엿슴으로도 二個月만에明朝... 新機構의官制細目에 關하야 連日協議를거듭하고잇다

年次大會에서 간듸氏 引退를聲明

기침에 잘듯고 먹기좋은약

百日咳! 豫防과治療에……

지밋신

어린애의기침은 감기 패염 백일해의 위험신호임니다 하로밧비 지밋신으로곳처주십시요。

지밋신은 담·기침에좋을뿐만아니라 맛이조흥으로써 약을싫여하는 어린애라도 잘먹게됨으로 더욱유효함니다 또한 극약성분이 섞겨잇지안음으로 아무런부작용의염려가업스니 아모리 몸이약한어린애의게도 절대안심하시고 먹이실수잇습니다。

그럼으로 기침병중에도 가장심한 백일해(百日咳)의특효약으로써 칭찬을밧고잇사오니 초기에사용하시면 예방이되며 진행중에사용하시면 경과를싸르게하고 고통이 심한 발작을다스립니다。

밧븐기침…감기…호흡기관의병으로인한담·기침

조선에만흔 밧븐기침 로인들의담·기침에사용하시면 담을삭게하고 기침을가란처며 밤에잠을 잘주무시게만듬니다。

어느가정에도한병식 준비하시사 기침을하거든…… 한숙갈 잠재일때에…… 한숙갈식 사용하시면 잠을잘자게되고 자는동안에 병증의악화를방지하고 쾌유를싸르게함니다。

一回用量 嬰兒…三瓦、小兒…四歲前後…五瓦、八歲前後…十瓦、大人…十五瓦식…

定價…… 三〇〇瓦…一圓八十錢 一五〇瓦…一圓 五〇瓦…四十錢

全道藥房에서販賣합니다

發賣元 東京市日本橋區本町二ノ七 株式會社 田邊元三郞商店

TY-K-6

北朝鮮地方大凶作 要救急民十九萬

餓死線上山間火田民 關係當局者會合救濟策協議

서북조선지방의 산간벽지에서 초근목피(草根木皮)로 겨우생명을 부지하여가는 화전민은 극후의 흉년으로 말미암아 대흉작을 당하야 식량이 결핍하여 긔아선상에서 헤매이고잇서 그수는 막대한수자에달하여 관계각도에서는 관계직원이 총독부에 출두하야 이에대한 구제책을 협의중인데 각도에서 조사한 구제할인원은 다음과갓치 삼만구천호 십구만오천명에 달한다

	戶數	人口
▲咸南	四,〇〇〇	二〇,〇〇〇
▲咸北	八,〇〇〇	四〇,〇〇〇
▲平北	一一,〇〇〇	五五,〇〇〇
▲平南	七,〇〇〇	三五,〇〇〇
▲江原道	九,〇〇〇	四五,〇〇〇
計	三九,〇〇〇	一九五,〇〇〇

그리고 이에대한 구제책으로는 국고보조의지급에의한 현금급여와 구제토목사업을 실시할의향이라는데 각도에서 국고보조를 요구한 금액은 다음과가치 구십삼만오천원의 거액에달한다

▲平北	三五〇,〇〇〇圓
▲平南	六〇,〇〇〇圓
▲咸北	一二〇,〇〇〇圓
▲咸南	二八〇,〇〇〇圓
▲江原道	一二五,〇〇〇圓
計	九三五,〇〇〇圓

그러나 이것은 국고보조액만에 불과하나 사실상구제할 필요가 잇는금액은 이것 배액에 달할것으로보인다

慘憺한災民實情 草根木皮로延命

國庫補助要求額九十三萬圓 財政問題도難堪狀態

전과와가티 이십만화전민의 구제에필요한 국고보조요구액만도 구십삼만오천원의거액에 달하는데 총독부에서는 이에대하야 상경중인 각도의관계직원의 설명을 듯는일방 예산의사정을 긴급하하고 잇스나 남조선수해 구제때문에 제이예비금도 거이 전부지출하여 버렷슴으로 보조금을 지출할재원이 업슴으로각도의 요구대로 보조금을지출할 수는 업스나 어느정도의보조금 을지출하고저 방금연구중으로 림시의회에 추가예산으로 요구하게되리라는바 파연얼마나 보조금이 지출될는지 이십만화전민의생령에 관한중대한 사회문제이니만치비상히주목된다 그리고 전기의화전민 구제문제 때문에 상경중인각도의 관계관은다음과가티말하엿다

「화전민의참상은 실로눈으로도 볼수업는 상태로대부분은 참말초근목피로살어간다이것을 내버려둔다는것은 인도문제의뿐아니라 사회정책적 으로도 남조선리재민구제와 를공평하게 할것이아님으로 국고보조에의한 구제가 필요하다 자칫하면 지방문제화할 염녀도잇고 또그들이 이동할우려도가잇슴으로 긴급한 구제가필요하다」

收穫은半減

大麥、粟은全滅狀態 ◇咸北地方의一例

별항과가티 서북조선의 화전민의구제는실로 남조선수해 리재민의구제문제에상긴급한중대문제인데그러면그들의금년농작상황은어떠한가이것을함북지방화전민의그것을 일례로드러보면 다음과갓다

穀種	減收率
水稻	〇、三三—〇、四五
大豆	〇、二三—〇、四七
大麥	〇、五〇—〇、八三
粟	〇、五〇—〇、七二
燕麥	〇、二五—〇、五八
馬鈴薯	〇、四一—〇、七四

전과와가티 중요한곡물은 거히전부절반이상의 감수를 보게되엇다 그중에도대맥과 조가튼그들의 상용식량은 오할이상칠할의감수이니거히 전멸상태라하여도과언이 아니라한다 이것은 함북일도의례에불과하나그외의사도도 이와갓거나 또는그이상의 감수를보게되엇다니 본래궁핍한 생활을하는그들은 이때문에여지업시생활 전선에서 전락할것은말할것도업슬것이라한다

營口移民感謝狀

【營口】 본보십칠일만주이민이 진영여을 출발할때에 본사진영지국에서 사람진까지 전송하고 금품을모와 긔증하엿든바동지국의 미성과 지방인사의 열렬한동정에대하야 만주 이주민대표로부터 다음과가튼 감사장과안착의통지가왓다

感謝狀 이번南朝鮮水害罹災民들이故鄉山川을등지고 北으로살길을차자서멀니 滿洲國營口農村으로移住함에際하야 멀니餞送하여주시고 同情에넘치는金品까지寄贈하여주시니實로感謝함을마지아니하오며 우리들은無事히이곳에到着하엿사오니 安心하시압소서

昭和九年十月二十三日 滿洲國營口農村九區十三斗 移民總代 李外出 朝鮮日報社進永支局御中

軍事講演과實演

북부교화구의원회와재향군인회 종로분회 련합주최로 아래와가튼시일과장소에서 강연과 및독와사(毒瓦斯)조명탄(照明彈)기관총(機關銃)실연도잇스리라

一日午後六時半(校洞公普) (第一高普)

五日 同 (第一高女)

六日 同

結氷期國境防備陣

二千五百警官防彈武裝完備 重輕機關銃만百五十挺備置 三道部長上京協議

결빙기도 압호로 얼마남지안엇슴으로 경무국에서는 무장단습래에대한 국경경비 대책을강구중이든바 다음과가티 결정되야 발서부터국경경비의 제일선은 물샐틈업시 공고한진을 치기시작하엿다한다 이때문에 국경도의 경찰부장은 각기경무국과 협의코저 속속입경중으로 이미 함북하반총(下飯塚)경찰부장은 협의를 마치고돌아갓다 이제국경경비상황을 들어보면 현재압록강과 두만강연안 국경삼천리의 제일선에배치된 경관은이천오백명에달하고이에철갑(鐵甲)긔총(機銃)방탄(防彈)조끼는 거히전부배급되엇고또중경(重輕)기관총도 일백오십개가배급되어잇다 이외에 특히주목할것은 작년에 함북에서 실시하여 호성적을어덧다는유동(遊動)경찰대를금년에는 국경삼도에 전반적으로편성배치한다는바 이것은 최신무긔를가진 소수인원으로 편성하야 행동을 민첩케하야 무장단을추격하여 월경토벌하기에 편리한 무장을한 경관이라한다 특히금년에는 현재동변도와 간도의 전선에 관동군에의하야 대규모의 토벌이실시되고잇슴으로 그들이 추격을당하야 소부대로 분산된후에는 결빙한후에 월경잠입할것으로 보임으로 경무국에서는 국경경비의 예산을 특별히편성하야 이에대한방비를 전에업시 공고하게 치기로되엿다한다

善山地方災民 營口地方移民

【善山】 지난여름의대홍수에 주택과 농작물을 한꺼번에 일허버리고가로상에서 방황하는리재민의참혹한 정경은 일긔가 치워갈수록 더욱심각하다 이에당국에서는 선후책으로 그들을만수지방으로 이민을시키게되여 오는십일월이일 림시렬차에 우선 백이십사인을 이송시키기로 되엿다고한다

服役中에死亡者 昨年中二百十五人

個中에死刑執行者二十二名 獄死者年年激增하는狀態

조선내의 각형므소의 수용인총수는 지난구월 현재로일만칠천팔백사십이인인바 이중에서 작년중에만 사망한자가 이백삼십칠명이라한다 다시 이중에는 사형을 집행바는자가 이십이 인이고 병사자가 이백십오인이며 사형에는남자가 십팔명이고 여자가사인 이라한다 이것을최근수삼년과 비교하여보면 다음과갓다

	男	女	計
昭和五年	一四〇	五	一四五
昭和六年	一四一	二	一四三
昭和七年	一八一	八	一八九
昭和八年	二二三	一四	二三七

이와가티 매년증가되는 형편인데 여기에는물론 재소자의증가도큰원인의 하나이려니와 형무소내의 위생설비가 개선되고 대우가개선되는 반면에 사망자가 증가함은 어데원인이잇슴가 해당국자는 고려할중대문제의하나이라고한다

한글記念會 盛大히擧行

各地서온祝電祝文이 百七十七通多數

조선어학회(朝鮮語學會)주최의 훈민정음(訓民正音)발표제사백팔십팔회『한글날』기념식은이십팔일밤 시내인사동(仁寺洞) 천향원(天香園)에서각계유지칠십여명의 참석으로 성대히거행하엿다 여섯시십분에어학회간사 장리희승(李熙昇)씨의사회로식은열려서일동기립(起立)으로권덕규(權悳奎)씨의『훈민정음』봉독이잇고 김윤경(金允經)씨의 … 정립회의 경과 … 『한글마춤법통일안』을발표한이후 일년동안의경과 상황을보고하엿는데 그보고를드르면 그어학회에서는『한글마춤법사전(辭典)』을방금작성중인데 벌서오만여개의어휘(語彙)가집성되엇스며멀지안허 이사전이 세상에 발행되게되리라하엿다 그다음으로리극로(李克魯)씨로부터이번에개최한조선어학회도서 … 종린(李鍾麟) 리인(李仁) 김창제(金昶濟)정태희(鄭泰熙)제씨의 의미깁고정성에넘치는 축사가잇섯다 그리고 장지영(張志暎)씨로부터 조선안은 물론 멀리 동경(東京)만주(滿洲)각지로부터드러온 축전(祝電)과 축문(祝文)일백칠십칠매를 일일히 랑독하고 만세삼창으로 일곱시반에기념식은 성대히마치엇다 식을 마친뒤에식당으로 드러가서한글기념날 만찬을하고 여덜시반에 성황으로산회하엿다 각지에서드러온 축문과축전을 개별해보면 다음과갓다

▲祝文=學校 三十枚▲團體 五枚▲各新聞支局 五十七枚▲個人 五十七枚 祝電은全部二十八枚(△진은기념식장)

木曜會란名稱은 取調警官이作名

秘密結社組織한일은업다고否認 開城檄文事件公判

재작년오월『메이데이』때에 격문을 만히박어서 개성전매국공장(開城專賣局工場)압과기타개성부내각처에 부치고또는 산포하고 또그해팔월일일전쟁반대기념일에도내용이격렬한 팜풀렛을동사판으로 박어서서로돌려읽고 또는『삐라』를 박여서산포하엿다는 개성공산주의 비밀결사소위『목요회』(木曜會)사건의관계자

李貞烈(二五) 任興彬(三一) 韓相彬(三一) 金明孫(二四) 趙伯元(二六) 孔聖天(二二) 金晟玉(二三) 趙馥鎬(二五) 李泰成(二五) 孫興周(二三) 張基麟(二二)(不拘束)

등열한명에 대한치안 유지법및 출판법위반의 피고사건은 이십구일오전 열시반에 경성지방법원제사호법정에서 산하(山下)재판장 촌전(村田)검사의 입회로 제일회공판이 열렷다 먼저 사건의 수령격인 리정렬부터 심리를 하게되엇는데 리정렬은 재작년사월이십일에 피고들이서로 한자리에모히어서도 친구들사이에사회과학(社會科學)을연구하자는 상의는 한일이잇섯스나 공산주의실현을 목표하고무슨 비밀결사를 조직한일은 업고다만 개성경찰서에 붓잡혀 가서는 유도신문(誘導訊問)으로 그때마츰 모혓든 날이『목요일』이엿든 관계로 취조하는 경관들이 자기네들 임의대로『목요회』라고 명칭을부치고 결정한 부서(部署)와 책임자를결성한일이업섯슴에 불구하고각기책임자로지정하여 흡사히결사를조직한것가치맨드러냄으로 말하자면경관들이 꾸며낸비밀결사라고대답하엿다 그러고『메이데이』격문과『반전데이』에『팜푸렛』을백여서배부하고 회람한사실은 시인하엿다 그러고그의금후 취할태도에 대하야 재판장이 심문한즉공산주의사상은 언제까지든지 공명하는바이오 실제운동은 당초부터한일이 업다고대답하엿다 그다음으로 공성천(孔聖天)은 격문을배부한사실이 잇느냐고 뭇는데대하야 철두철미 사실을부인하고 김성옥은 격문을배부한일은잇스나『의식적』으로 한것이아니라하고 대답하엿다 이날공판에는 멀리개성으로부터 피고들의 친척과친지 십여명과기타제경 친지들삼십여명이 방청하엿다 오후령시이십분에 휴게하고 오후한시반에 계속개정하엿다 공성천만은 푸른미결수(未決囚)옷을 입엇고 그밧게는 모다 조선옷을 입엇스며모다들몸은 건강해보엿다

鐵道改正時刻과 十月卅一日注意時刻

十一月一日完全一齊實施爲하야

루보=오는십일월일일부터렬차운전시각이 개정됨에따라 십월삼십일일부터 십일월일일사이에 운전하는렬차중에 혹은십월 삼십일일부터 개정시각으로 운전하야 십일월일일에 종착역(終着驛)에가서 새시각에 맛게되는것도잇서일반려객의주의가 필요하다는바 중요한것은 다음과가튼데 이까닭에 급행렬차의정거역도 다소변경되리라 한다

◇十月三十一日 釜山入港連絡船第一便은 改正時刻으로午後六時入港

◇同 釜山發第一列車『히까리號』는 改正時刻에依하야釜山午後七時三十分發하고依하야十一月一日午前六時四十五分 京城着『이』舊時刻에依한『히까리』는午前三時五分到着

◇同 第三列車는改正時刻으로 釜山午後八時發

◇十月三十一日 京城發午後十一時三十分의 第二列車『히까리號』及午後九時四十分發 第四列車는十一月一日釜山着까지舊時刻에依하고 여어十一月一日 午前三時五分京城發釜山行第三列車『히까리』는運轉치안홈

◇十月三十一日 安東午後十一時十分發第六列車는 改正時刻으로 午後十時五十分 安東發

◇十月三十一日 平壤午後十一時四十分發 第一〇二列車는 改正第一〇列車로 午後十一時十分 平壤發

◇十月三十一日 京城發清津行午後十時四十分 第五〇三列車는 改正時刻으로 午後十一時京城發

◇十月三十一日 元山午後十時三十五分發 第五〇四列車는 改正時刻에依하야 午後十一時二十分發이됨

一、二等獨房設備하고 急行料改正

新따이야施行함께

오는 십일월일일부터 부산(釜山)발 봉천(奉天)행제삼렬차와 봉천발 부산행 제사렬차에련결하는 이등침대차는 구일、이등침대차를 개조한것으로 정원사인의 특별실을설치하야 이날부터 이용일반 대절(貸切)희망자에게 이바지하기로하엿는데 대절하는요금은 어른 두사람분에 대한 이등보통려객운임의 륙할증액으로도하고두사람이상이사용할때는 그초과되는 인원에게대하야 따로이등보통료금을 내이고침대료는 따로밧기로 되얏다 급행료금은 종래 부산경성간 운행의 제칠팔량렬차는 부산봉천간으로 운행을 연장한까닭에 그급행료금은 다음과가티 개정하엿다

	五百粁迄	八百粁迄	八百一粁以上
三等	五十錢	一、〇〇	一、二五
二等	一、〇〇	二、〇〇	二、五〇
一等	二、〇〇	四、〇〇	五、〇〇

白菊號解體移撤

지난이십칠일밤에 안양천(安養川)부근에 불시착륙한 송본(松本)양의 백국호(白菊號)는 이십팔일에 해체하야 여의도(汝矣島)비행장으로 운반해왓다 경성에서 맛나서동행할마연(馬淵)양은 이십구일에대판(大阪)을떠나서태도세(太刀洗)까지와 삼십일에는경성으로오리라한다 삼십일일 오전여듧시에 량기는날개를나란히하고경성을떠나서만주로향할예정이라한다

天氣豫報

晴

六七八粍의 高氣壓은黃海로부터 朝鮮及裏日本으로퍼저 千島方面과 琉球群島의氣壓은低하다 滿洲、朝鮮은一般으로晴天이요 氣溫은昨朝보다二度內外내렷다 明日은日氣는조타

昨日 最高 十六度七 最低 三度八 今日正午 一三、四

戰雲方濃한 綜合競技大會

平鐵、高商、啓星도參加

待望의스포―츠殿堂! 朝鮮體育會創立十五週年 記念綜合競技大會는 來一日로迫頭하엿다 全鮮各地에서 男選參加한 千二百餘健兒들이 笑容의舞臺에서 … 이틀만 … 어 慶事는바야흐로 무르익어가고잇다 昨二十八日正午까지의參加團體는 旣報하엿거니와 申請期限인 二十八日午後六時까지에는 蹴球部青年團에 球界의覇者平壤蹴球團이參加하고 中學部에는 멀리高敞高普 中等籠球部에는 大邱啓星學校가參加하야 意義잇는同大會를 더욱빗내이고잇다

早慶野球戰 6…3 早大連勝 리―그終幕

【電通東京電話】 六大學野球早慶決勝戰은昨二十八日午後一時三十一分부터 神宮球場에서 早大先攻으로開始한바 結局六對三으로 早大連勝하엿다 이로써今秋리―그戰은 全部終了되엿다

早	0	0	0	4	0	0	0	2	0	6
慶	3	0	0	0	0	0	0	0	0	3

六大學野球戰績

【電通東京電話】 今年度六大學野球戰績은如左

	試合數	勝	無勝負	勝率
1 法政	一五	一二	一	·八五七
2 明大	一五	一〇	〇	·六六六
2 早大	一五	一〇	〇	·六六六
4 立敎	一五	五	一	·三五七
5 慶應	一五	五	〇	·三三三
6 帝大	一五	三	〇	·二〇〇

波蘭의女性世界記錄

【電通東京電話】 日本遠征中인 波蘭의「와라세빗취」孃은 二十八日午後一時부터 外苑競技場에서열린 同孃歡迎陸上競技會에서 百米와五百米에 世界新記錄을 또作成하엿다

▲百米 「와라세빗취」(波蘭) 一一秒七(世界新記錄)

▲五百米 「와라세빗취」(波蘭) 一分十七秒三

今日부터開戰할 英、佛艦隊歡迎蹴球

延、普、城大、鐵道와對戰

昨二十八日仁川外港에入航하야 碇泊中인 英國巡洋艦켄트號와 佛國砲艦다르잔號의乘組員蹴球團을마저 朝鮮蹴球協會、鐵道局友會運動部共同主催로 今二十九日부터 卅、卅一日의 三日間 다음의日程대로 歡迎蹴球戰을擧行할터이라는데 入場料는普通三十錢、學生二十錢

▲二十九日午後四時=延禧專門對英國巡洋艦켄트號(延禧球場)

▲三十日午後三時二十分=普成專門對英國巡洋艦켄트號 同四時半=京城帝大對佛國砲艦다르잔號(以上京城球場)

▲三十一日午後四時=鐵道局蹴球部對英國켄트號(京城球場)

專門校陸上競技 水原高農優勝

高商은第二位

朝鮮專門學校體育聯盟 主催의 第九回 陸上競技會는 昨二十八日午前九時부터京城運動場에서 擧行한바 總得點一二九、五點 最高位로水原高農軍이連二年優勝하엿다

◇總得點順位

1、水原高農 一二九、五

2、京城高商 一〇五、〇

3、京城醫專 七二、〇

4、京城高工 四二、五

5、京城法專 一八、〇

6、京城藥專 一〇、〇

關大5 明大0

【大阪電話】 明大對關西大學定期野球戰은 二十八日午後二時부터 寢屋川球場에서擧行한바 結局五對零으로도 關大三年連勝하엿다

關大	0	3	2	0	0	0	0	0	0	5
明大	0	0	0	0	0	0	0	0	0	0

六大學對球打擊率

【電通東京電話】 六大學野球打擊『베스트·4』는如左

第1位 小島(早) 三、六二

第2位 山下(慶) 三、六二

第3位 梶原(帝) 三、三九

第4位 尾茂田(明) 三、一八

大田郡大田邑本町二丁目四九番地

委托業 運送業 ㊄ 豐南運送合資會社

電話 三六九番 振替京城一六四九三番 私書函大田局二五號 發信略號 (〇ケン)

委托部 魚物 藥材 果物 苧布 其他百般

產婦人科 小兒科 內科 婦人醫院 診察無料 入院隨意 京城橋南洞一〇七番地 帝國醫學士 女醫師 金龍喜 電話光化門二五一四番

專門藥 借力湯 借力丸 壽昌舍

奉仕的大投賣斷行!! 勿後機好 瑞西特製 最新流行型 時間絕對正確 クローム懷中時計 クローム腕卷時計 加藤商會時計部

化學技師養成 至今이最好期? 化粧品界空前에秘訣公開 有利有望·堅實無比한化粧品製造法!! 現代化粧品은無限한需要와廣大한販路가有한獨占的事業 ▲都會地方을勿論하고 누구든지簡單하게家庭에서할수잇는製法을獨特한教授法으로實地教授하고永久히指導함 卒業後化學得業士稱號授與特典有取締令發表後既得權有 案內書要郵券貳錢 京城府竹添町一ノ三六番地 朝鮮化粧品製造法傳習所

列車時刻大改正 來十一月一日부터全線列車運轉時刻을改正합니다 內鮮滿間交通의最捷徑路 各列車의스피―드엎 ●急行「ひかり」(히까리)一、二列車 東京新京間運轉時間을約十二時間短縮하야 釜山부터新京까지乘換할必要업시列車가直通됩니다 ●急行「のぞみ」(노소미)七、八列車 釜山奉天間에急行列車를增發하야「のぞみ」라命名하엿슴니다 朝鮮總督府鐵道局

朝鮮日報京城販賣所 電光二四九番

朝鮮劇場 仁寺洞 電光二三〇 朝鮮이나흔우리의舞踊家崔承喜씨이오래동안渡東하야모든苦難속에서新作을發表하얏고、따라서歸鮮하여첫선물의藝風을아울너눈물겨운하소연을엿볼수잇슬것이다 崔承喜 石井漠 新作舞踊公演 石井榮子、石井미도리 外十五名總出演 十月三十日밤七時開演 料金 階上 大人五十錢 小人四十錢 階下 大人四十錢 小人三十錢 (絕對無延期) 十月三十一日낫부터 日社超傑作 나팔은울린다 全十卷 日社超特作 메리경音頭 全七卷 大都映畫 끌려가는女生 全七卷

中央館 本町三 永樂町 曉の沙漠 娘と學生と職人 本所小普請組 大佛次郎氏原作 雜誌講談倶樂部所載 新興キネマ超弩級時代劇巨篇 當ル廿六日特別封切 階下席大人卅錢小人廿錢

筆生 高價賣金 恩給 富國昌業社 靴職工募集 技術優秀者를募集함 京城府花園町九七 伊藤靴店 朝報案內

오늘의말슴

사행심(射倖心)에 대하야

최근 조선사람은 불안(不安)과 환멸(幻滅)속에 신음하고잇는것이 속일수업는일이외다 그런데 이불안과 환멸의 기분을 부단한로력으로써 청산하려고 하지안코 비약적으로 어쩌면해보너는 경향이 적도만흔것이 사실이외다 그리하야 조선사람은 남녀를 물론하고 사행심(射倖心)이 점점농후해가는것이 속일수업는 현상으로 나타나고잇스니 그례를들면 과학적, 또는 기업적으로의 금광(金鑛)이아니오 허욕적 원화천금몽의 금광을하거나 또는 채권(債券)가튼것을저금이나축적의정신으로하지안코이를 추첨을 목표로하고 억약수천금의돈을어드려는생각을하는 경향이점점 농후해간다그리하여 최근에는부정채권(不正債券)업자까지발호하야이 사행심에 들뜬부녀자(婦女子)를 속이는일이만케되엿스니 이는크게 한심한일이라고 하지안흘수 업는바이다

◇

이와가티 사행심의 발로는결국 세계말적 퇴폐적사상으로써 크게우려할현상이니조선녀성의 크다란수치라하지안흘수잇는것이다 결국 에잇서서 사행심은 부단한 근력으로써 언덕을 헤여가려는것이안니오 힘노업시먼것을 그저내뛰려는 것으로써 불안과 환멸의 이시긔에이는더한층 우려할현상이다

◇

우리는 사행심을버리고꾸준한 노력을하는가운데광명이 올것을미더야할것이니오 오늘날조선의 사회를종미하고잇는이회퇴적인 사행심의발로를근절식히려면 몬저각자의각성이잇서야할것이아니냐 로ー마는 하로아츰에 된것이안이오 예관과파란의역사가 하로아츰에방수인 것이안이니 끄님업는노력의 결과는 행복의광나이오는것 임을잇어야하는것이다

×

부단한노력! 그리고진실한 발거름! 이것은가난과불운에처한우리에게는 업지못할 진리로아려야할것이다 (一步生)

자식귀한富者집 자식만흔업는집

營養이 말하는 微妙한出生率

「가난한 사람은 어린애가만허도 부자집에는 어린애가업다」는 말은 예로부터잇는말인데 이제이것은 과학적으로 증명할수가 잇게되엿습니다 과학적으로 이것을 증명한다는것은 영양(營養)을 만히섭취하는 녀자는 임신율(姙娠率)이적고 영양이 부족한사람은 오히려 임신률이 만타는것으로써 가난한사람은 어린애를 잘낫고 부자집안해는 어린애를 잘못난다는 것이증명되는것입니다 이제영양상태가 조흔임부는 일인당 임신회수가二●四인데 영양상태가 불량한임부는 일인당임신회수가五●三으로 단연그비율이 놉흡니다.

이제 이원인을 물것가트면 「뷔타민E」의 관계로써 담백질(蛋白質)의 섭취과소(攝取過少)가 다산(多産)의 원인이라합니다 다시말하면 「담백질(蛋白質)을 섭취하는 량이만흔부인은 영양이조타 영양이조흐면 임신률이엿다」는 설이 정당하다고합니다 그러므로 영양이조흔녀자는 임신률이적고 영양상태가조치못한 부인은 임신률이노픈데 그반면에 영양상태가조치못한부인이나흔 어린애는 영양상태가 조흔부인의 태내에서나흔어린애보다 대단히몸이 약하다고 합니다 그러니깐 어머니되는 분의 영양상태가조흐면 그어린애의 영양상태도조코 어머니되는분의 영양상태가조치못하면 어린애영양도 조치못하므로 어머니되시는분이 튼튼한어린애를 나키워서 항상 영양잇는 음식물을 잡수서야할것입니다 이제 어머니의영양이 조흔때에 그 어린애의 영양 상태를볼것가트면 그중에 영양이 불량한어린애는 二、八퍼ー센트박게 되지안는데 영양상태가 조치못한내에 낫는어린애의 영양이불량한것은 八、九퍼ー센트나 하니 얼마나어머니의영양이 어린이의 영양에미치는바가큰것을 알수잇는것입니다 그러면 어머니의영양이얼마나 중대한것을알수가 잇는것입니다

◇

그러므로 우리는가급적영양잇는것을먹고 어린애를적게나키라도 건강하고 우량한어린이를키워 민족강화를 꾀하여야할것입니다 「건강한정신은 건강한신체에잇는것이란」는 로ー마의 격언은 오늘날까지 우리에게만 흔교훈을 주는말이지만 건강제일주의로 우리는위선 신체를튼튼히합시다

다섯살먹은 天才畫家

금번에겨우 여섯살된 아이(만오세세개월)로 누가보던지 [illegible] 그림에 천재를가진아이가잇습니다 보통아이가트면그림은 커녕 붓도바로잡지못할 때올시다 그러나이아이는 벌서부터 사물에대한관찰력이 정확하고 풍부해서마치십오륙세된소년만합니다 이천재 유년의이름은 리희찬(李熙[illegible])시내평동(平洞)칠십오번지리은성(李殷成)씨의둘재아드님이올시다 사진은 희찬군이 동생을사생한것인데 하나는아프로기어오는것 하나는작난감을 엽해노코 누어잇는것등이다일분도못걸려그린것으로 대가들의 필촉과 방불한테가잇습니다

京城保育學校綠羊會 第二回秋期大音樂會 序順

경성보육학교주최, 본사학예부후원인 제이회 추긔대음악회는 이미 본보에소개한바와가티 명삼십일밤칠시반 장곡천정공회당에서 열리는데 당야의 「푸로그람」은 다음과갓다

蔡善葉氏 金聖南氏 洪蘭坡氏 權泰浩氏

프로그람

第一部 歌

一、女聲合唱……京城保育合唱隊
　장미의처녀……렐이作
二、피아노獨奏……金惠石
　「울란」의突擊……보ー므作
三、쏘프라노獨唱……崔玉善
　님의窓밧게……뿌레잇作
四、六人合唱……生徒中
　希望의것속……호ー손作
五、테너ー獨唱……權泰浩
　歌劇「돈●잔」中의一節……모차ー르트作
六、女聲合唱……京城保育合唱隊
　(가)放浪人……丁抹民謠
　(나)도적쥐……샤르도作

第二部

一、童謠齊唱……生徒中
　(가)비누풍선
　(나)도는것……洪蘭坡作
　(다)개고리
二、바이올린獨奏……洪蘭坡
　幻想變奏曲……파ー머ー作
三、쏘프라노獨唱……蔡善葉
　歌劇「리골레토」中의一節……베르듸作
四、피아노獨奏……金聖南
　쏘나타作品三十一……베ー토벤作
五、테너ー獨唱……權泰浩
　歌劇「리엔지」中 祈禱의노래……바그너ー作
六、女聲合唱……京城保育合唱隊
　줄노래……윌손作

사랑을속삭이는 히틀러ー

애국적 정성에 불타고잇는 독신 독일대통령(獨逸大統領)히틀러ー씨도 달콤한 사랑을 속삭이는 녀자가잇다고 한다 그것은 「프르빗트」 「빙산(氷山)SOS」등의 녀자 영화감독으로 이름이노픈 금년 이십삼세된 녀배우「레니ー●리ー펜슈타ー르」양이라한다 양은 「빙산SOS」의 봉절이되는날 「히틀러」대통령과「뉴ー른베르크」의 「나치스」당대회에 출석하얏는데영화관게자들은 「레니ー」가 업스면 초일은실패다」라고 개막을하려고 할지음에 「레니ー」는 대소동을 하면서 「히틀러」씨의 권용 비행기로 「베를린」비행장에 나타나 사람들을 놀래이게 하엿다한다 그런데 이번차에는 희합에서 「히틀러ー」씨와 녀배우들이 희합하엿슬때거긔모힌 녀배우들이 가진애교를 다부려도 이것을모ー두물리치고 침묵을 직히고 잇다가 조금뒤에 「레니ー」가드러오자 그는나아가서그녀자갓가히가 이야기를하엿다고한다 이와가치 「히틀러ー」대통령도 녀자에게는 어쩔수가 업는 모양이다

그런데「레니ー」양은 「나치스」가 적대시하는 「유대인」의피가반분이나 석겨잇는데도 불구하고 그것이 문제되지도 안헛슬뿐더러 그녀자가 독일영화계의 사실상의 호출자란 공직에 부터잇다는것도 이상한일이라고한다 (사진은 레니ー양과히틀러ー)

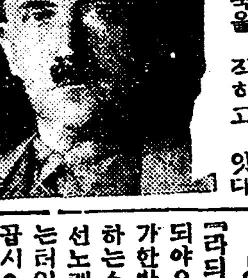

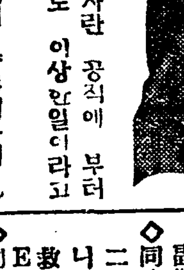

여성의학

땀이 만히 나는데

問 당년십구세남자인데 신체는건강하고 비대한편인데원래땀이만히남니다 더구나머리와얼골에만히남으로 조곰만일이라도하면 물씨치는것갓사와무슨병이나힘이퍼듭니다 이땀이넘우만히나지안흘약을 가르켜주시요

答 땀이라는것은 엇더한정도까지는생리적현상인데 다만로력을안이하고 잘때나는땀은 소위 도한(盜汗)이라고병적입니다 그외 더운여름에조곰만로력을하야도 그니는땀이정도를넘어 심하면위병이나 심장병이나 기타신체가 몹시약하게되엿거나 그원인을 알어치료하야지 만일 그원인을 그냥두고 땀만못나게하면 이것은 도로혀 몸에해가 될터이니 그땀만히나는원인을 전문의사에게자세진찰바드시요 (民衆醫院內科金東[illegible])

十月廿九日(月曜)

◇午後六時 童話 복침(福針) 金南柱
◇同六時三○分 農村講座 農家副業에對하야(一) 南基徵
◇同八時 吹奏樂 一、純直 二、집 三、(가)빈椅子 (나)멀니 四、예수를爲하야사오라 救世軍育兒院밴드 指揮W●E●노ー벨
◇同八時三○分 唱劇調 一、短歌 二、唱劇調 赤壁歌中 三顧草廬 丁正烈 鼓手 韓成俊
◇同九時 歌詞 一、處士歌 二、竹枝詞 金東薰 金東鎭

十月三十日(火曜)

◇午後零時五分 京城座唱 一、赤壁歌 二、제비가 三、달거리 四、난봉가 張彩瓊 金桂順
◇同二時 家庭講座 生産과消費에對하야(二) 金元淵
◇同六時 (東)管絃樂 東京라듸오ー오ー케스트라
◇同六時二五分 滿洲語講座(十) 張志映
◇同七時三○分 農村講座 農家副業에對하야(二) 南基徵
◇同七時五五分 (東)國內放送 東京音樂學校로부터中繼 日獨交歡國際放送 슈트라우스誕生七十年記念音樂會
◇同八時 日本으로부터 一、祝詞 東京音樂學校長 乘杉嘉壽 二、十六部合唱 아벤트、히므네…슈트라우스作曲 東京音樂學校生徒
◇同八時三○分 獨逸伯林으로부터 一、人事 리히알트슈트라우스 二、管絃樂 [illegible]…슈트라우스作曲 伯林交響樂團 이어서國內放送
이어서 [illegible] 一、[illegible] 가、短歌 [illegible] 나、父親(沈府歌) 金宗基 鼓手 趙相鮮

獨逸音樂을中繼

ー오는삼십일밤DK에서ー

「라듸오」의발달은 날로진보가되야요사이는 전세계(全世界)가한방에 안진것가티서양에서하는소리를조선에서듯고 또조선노래를 서양으로보내기도하는터인데이달삼십일밤에는 일곱시오십오분부터일독교환(日獨交換)방송을하게되야 독일의유명한백림 교향악단(伯林交響樂團)의로량한 음악소리를조선에서도듯게되얏스며 이번에는 특별히 세계음악계의유명한「슈트라우스」씨가친히 인사의말을할터이라하니 이날밤은조선에안저서독일백림의 음악회를들을조흔긔회라하겟다

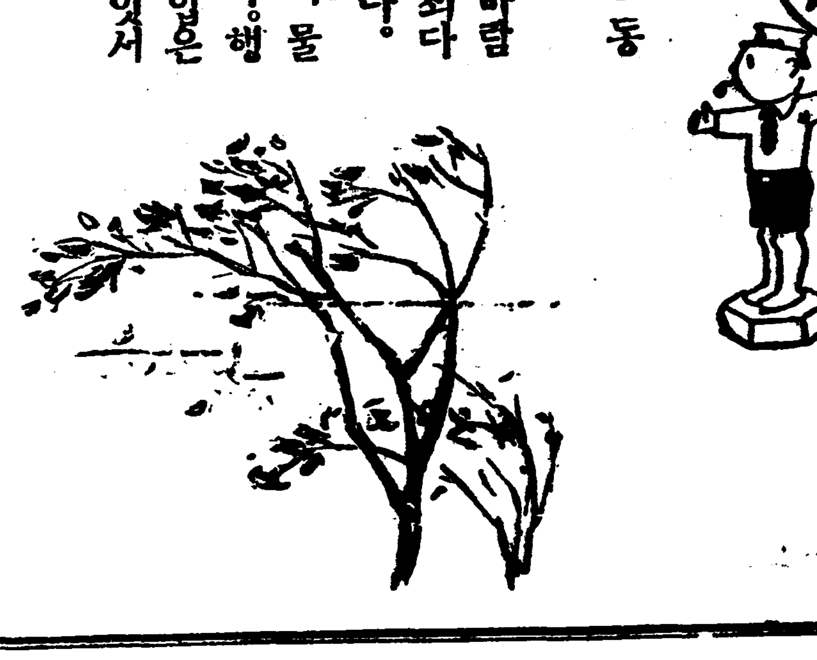

겨울이 하로밤 동안에 오는지
간밤에 부든 바람
이 나무닙을 죄다
떠러트렷습니다。
어떠케 추우지 몰
이 어렷습니다。행
길에는 외투 입은
어른이 만이 잇서
요。

글쓴사람 (강성주)

連載短篇小說 不滅의노래 【6】

趙碧巖 作 宋秉敦 畫

「선생님 저는 조선이 퍽그리워요 제가 일곱살적에 부모께 끌리여이곳으로온후 근십여년이나 되지만은 암만해도 조선만, 못한것 가태요ー」

「네 그러서요 여기 오신지가 발서 십여년이나 되서요 참 오래●되섯구면요」

「그래서 엇지하면조선을 한번가볼수잇슬가하고 항상버르고 잇스면서도 못갓서요 몃해전에도 여기와서 공부하든 동창생하나이 중도에 그만두고 자긔고향으로 도라갈제도 가치갓다오겟다고 아버지를졸러댓서도 아버지는 졸업이나하거든 가라고 그러섯서요、그래졸업을하고 난후에는 또결혼후……」

한숨이는 말을 딱끈는다 말머리를 얼는 돌려서

「선생님은 가고십지 아느세요」

「왜요 가고십기야 가고십지요만는」

범웅이도 거기까지만 말하엿다

「그러시니까 노래에도 그럿케 처량하시지요 네!호호」

「아니 노래이야기는 마러주서요 붓그럽습니다」

「아니여요 선생님노래에는조선을 퍽그리워하시는것가터요 그런데 못아라들을때가 만이잇서요」

「무얼 그까진 노래를」

「아니 그런데요 그노래를한번더 해보서요」

하드니 좌우를 휘휘도라보니

「아모도업스니 해보서요 미안하나 어서제에게 좀불러주서요 네!」

하고졸랏다 범웅이는 곡조를 맛처서는 못하엿지만은 가사(歌詞)만은 설명하엿다그러고

「이것은 제가 지어서 제맛대로 만든곡조로 불른 노래입니다 그러니 저혼자만이조하하는것뿐입니다」

「아니별말씀을 다하서요 참의미가 기퍼요 저도 기어코 조선을 한번 가보아야 겟는데요 참 지금간데ㅅ자아모것도 몰을걸요」

「그러시다면 전에 사시든곳은 어듸섯습니가?」

「괴천이라나요 저도 어렴적일이라 몰으겟서요 그러나 바위엉덤이 산미테에 버섯가튼 초가집동리와 동리압 시내뚝에는 버들ㅅ지가 느러지고요 봄이되여 나무ㅅ잎이 파릇파릇하게 트기시작할제면 사촌언니들 쫏처다니며 나도 파리하나 만들어 달라고 조처단이며 졸르든일은、당최 이저버려지지 안허요 그리고 무장달이 꺽거먹든날도 안닛처저요」

「그러시다면 댁은 양지바른촌이엿구면요」

「네! 그래요 수수깡이 울타리속에는 노란 배추장다리와 하얀 무장다리가 무심하게피여잇섯지요 거기에 병아리를 끌고다니는 암닭이 꼬꼬하며 장다리를 꺽거먹겟다가 귀여운병아리 한마리를 나요 그래서 저는 닭을 쫏차 웅켜쥐랫드니 암닭이 덤벼들어 찍으랴고해서 몹시놀내여 그만 운일이 다 잇지요 호호……」

「암요 병아리가진 암닭은무서운것에요」

「참 무서웟서요 또 그러고 조곰거리 나와서 배를타고강을건는후 서울에와서 한닐년 살다가 이리로 왓서요 그어릴적에살든 식골이나 가보앗스면 좃켓서요 제가 조선에 도라가면 반다시 거기를제일 먼저차저 갈테여요 아마 퍽 도변햇슬걸요」

「……」

범웅이는 아모 말도 하지 아니하고 사색에 찻다 한숙 아는

「내가 순이하고는 퍽도 잘 차우드니만 지금은엇지 되엿는지」

하고 혼자말가티 중얼거린후 처창한 먼ー하날을 처다보앗다

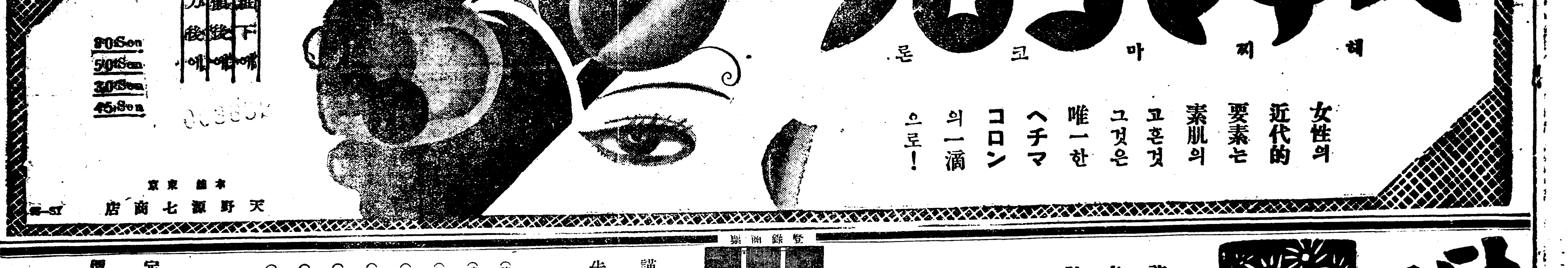

登錄商標

龍角散

룡각산

謹告

南朝鮮水害地에
今番關西風水災及南朝鮮水害地等의各藥店에對하야는特히遺憾이업도록購藥을完了하얏습니다。貴保健을爲하야一助가되오면幸일가하옵나이다

龍角散의適應容態書

(咯痰)/담으로恒常쿨룩거리는人
(喘息)/천식으로숨이차시는人
(頻咳)/긔침으로밤잠못자시는人
(流感)/流行感氣로기침하시는人
(肺炎)/肺病으로恒常헷기침하는人
(血痰)/담에냄새나고血痰이빗치는人
(音聲)/音聲이갈이고咽喉가아픈人
(小兒)/百日咳기침또돌임기침하는人

[illegible]는一二週日繼續하야服用하면効果가잇슴니다

定價
二日分 二十錢
四日分 三十錢
八日分 五十錢
十八日分 一圓
四十日分 二圓
六十五日分 三圓

東京市神田區豊島町
本舖 株式會社 藤井得三郎商店
振替東京九一番 電話神田(25)[illegible]

全國各藥店에잇소

龍●角●散●의●十●大●特●長

秋冷이되면담과기침喘息이流行하게됨니다換節期의治療는簡單하게는아니됨니다輕微하게알다가冬節中에長咳를하게됨니다따라肺臟其他의氣管에도影響이미치게됨으로此際冬期의出發點을그르치지안토록願합니다。

(또、龍角散의十大特長으로서의實로效果는左記와갓습니다)

(1)病原에作用함、(2)咽喉를부드럽게함、(3)呼吸을平安케함、(4)긔침을停止하는作用이速함、(5)胸部에影響을막음、(6)熱을解消함、(7)肺炎의病症을防止함、(8)肺結核의痕跡이아니남、(9)副作用이업슴、(10)[illegible]藥과併用하야도無關함

담기침 천식

治療期가왓다

對米關係五十年史
駐美署理公使時代 (四)
湖岩

二百萬弗借款 一八八八年 朴公使定陽이本國으로 召還될때 朴氏가朝廷에 奏請하야 書記官李夏榮으로서 公使署理를 보게한것은 旣述한바와 갓거니와(그實은 政府에서 美國人「악렌」으로 署理를 삼으라는 命이 잇섯스나 그는外國人임으로 體面에關한다하야 다시 書記官李夏榮을 奏薦하야 署理가 되것이다)朴公使의 歸國後 華盛頓朝鮮公舘에 남아잇는분은

署 理公使李夏榮과 美國人參贊官「악렌」과 隨員三人뿐이로(이때參贊官 李完用과繙譯官李采淵은 朴公使보다도 四個月을압서서 病故로 歸國하엿다가 그네는 아즉 赴任되기前이엿다) 그네는日夜로 天涯의故國을 바라보고 淸國의 橫暴에對하야 스스로 不憤慷慨함을 抑制하지 못하엿다 그리해서 一方으로美國新聞을 利用하야 朝鮮의 義憤을 宣揚하는 同時에 淸國의 無理를 攻擊하기 시작하엿는데 新聞人들은 時勢가 時勢이니만치 아주 好奇心에 끌려서 왓작떠드럿다 一日은 淸國署理公使

徐 壽朋(後來駐韓第一代淸公使가되엿다)이 朝鮮公舘을來訪하고 謝過하야 갈오되 新聞의是非는 友誼上 재미치못하니 이로부터 압호로는 서로 注意하야 揭載하지 말자고 請하엿다 이때署理公使는 徐에게 答하기를 新聞一事로 말하면 貴官이 먼저揭載한것이지 내가 그리한것은 아닌즉 지금이라도 잘和協하게 지내려면 반드시 李鴻章의 머리를 버혀오라고까지 恐喝하엿다 이一言에 依하야 兩者의 感情이 얼마나 險度에 達하엿든것을 推察할수 잇거니와朴公使一行이 맨처음 本國을出發할때부터 淸國의 橫暴를

隨 避하기爲하야 美國에 派兵하려는 企謀가 잇섯슴으로 釜山元山및 仁川三港口를 抵當하기로하고 華盛頓에 到着한以後에 美國某銀行과 그욱이 交涉을 繼續하야 마침내 美貨 二百萬弗의 借款을 어덧다 이로써 軍費를 삼아가지고 다시 美國에서 兵을 募할새 百方으로 運動한 結果 드듸여 美國人士사이에 深厚한同情을 表하는이가 생겨나게되엿스나 이것이 議會에提出됨에 미처서는 激烈한反對論을 맛나 畢竟挫折이 되고 말앗스니 그는 다른까닭이 아니라 韓美國交를 매즌以來 아즉

利 害關係가 여둑한터러 外兵援助하는것은 美國兩黨의 容許하지 안는바다 이로해서 請兵의 計劃이 失敗에 도라가고 부질업시運動費만 十六萬五千弗의 巨額을 消耗하게되니 임이 이에 이르매 素償으로 이되지안흘수 업섯다 그런데 該銀行에는 二百萬弗에 擔保한 朝鮮三港口의內容을 알어보고 實踐하기가 짝이업서 예初부터 問題가 되지아니함으로 消費額十六萬五千弗을 控除하고 그餘在인一百八十三萬五千弗의 交涉을 要求하는것이 차라리 得策인 것을 깨닷게되엿다 그네

銀 行側이 一日은病中에잇는 靑年外交家 李夏榮을 招請하야 好意로勸頭를 動하며 갈오되「君이 國家를爲해서 使用한것인즉 消耗額을 아주塡充할터이니 그리알라」고하엿다는 美談까지 잇다 當時華盛頓新聞은 이前後事實에對하야 만히揭載하얏다 하거니와 오늘날 이를新聞이 남아잇스면 오죽 조흐리요마는 到底히 어더볼수 업는것이遺憾이다 署理公使李夏榮은 請兵運動이 水泡에 마친것을 依히 慨歎히 녀여 大內에

電 奏하기를「大事未成하니 차라리죽느니만 갓지못하외다」하엿더니 大君主께옵서 李夏榮에게「安心仍駐」하라는 電命이 계섯다 이로보면 大內와公舘사이에 김흔連絡이 잇든것이 明白하며 따로보려 美國의兵力을 빌어서 淸國의橫暴를 膺懲하려든것은 거의公然한 秘密이엿슴을 알것이다

朝鮮文學의歷史性 (二)
天台山人

僧 一然(俗姓名은金景明)도 元來가新羅王孫이요 高麗의高僧이엿기때문에그가撰集한三國遺事가 全部佛衣를입고잇슬것은勿論이요 부처님과因緣업는文字는 긔록하지안엇고 俗話(俗謠)도반다시僧侶佛寺와關連식혀서 썻다는點은맛치舊約全書를읽는것갓다 거긔실린(노래十四首)도 Psalm과 가튼 意義를가진것이다 그中新羅景德王條의盲兒得眼歌갓흔것은 佛敎의專童子傳說에서흔히보든것으로 高麗때에全州僧日嚴은 盲眼을다시뜨게해준다고 惑世誣民하다가 乃終에朝廷에까지 불려올린일이잇는엉터리수작이다 月明師의祭亡妹歌는 죽은누나를爲하야 齋를올리든노래요 兜率歌는日怪를滅코저한노래라하엿스되 兜率은便宜上 그字를빌렷슬뿐이요 佛을讚하는 돗소리 돗소리라는或人의說이 適理할것갓다 安民歌에서「님금은 아비요 臣은다아 살어머라 云云」이라하엿다 어에中國의五倫三綱을 輸入하야 우리네의宗法秩序를擁護하며 絕對權力의確保에努力하엿다 月明師의兜率歌와 融天師의彗星歌가튼데서 絕對權力과 佛과의結托을 仔細히보여준다 三國遺事속에는 戀愛詩라고는 稀貴해서 薯童謠 老人獻花歌等을 强作하야 그것이라고나할가? 風謠가튼것은 차라리 출추는데 마추든노래인것갓고 處容歌도한近世까지 處容舞에 마추어온것이다 均如傳十一首는 걸게말할것도업시 佛敎讚美歌라고나 命名하여야할것이다

이는모다 吏讀로 적혀잇다 勿論 三國이모다吏讀를 씻을것이지만 오날은 新羅文獻만傳하나냐 高句麗의 吏讀는어쩻는지? 百濟는 井邑詞가그 後까지 傳해옴으로보아 더욱 못쓰을것갓지만 어떤것을썻는지? 萬一百濟書記가 日本書記

古 事記의 日本內地文化가 百濟의그것을만하 輸入하엿다면 萬葉集과記紀에 씌운 音讀文字로서의 漢字는 百濟人의쓰든 그것과 近似한것이 아닐가하는생각도잇다。新羅吏讀도 記錄일것은 勿論이다。記錄文學은 거위 그全部가貴族的 紀爲業文字와 共通한것이 만음이라。(이點만은 硏究를要한다) 三代目이란冊子가 될때까지는 오날날 남어잇는鄕歌로든 高麗時代는 西紀944—1391 王氏가專制君主로잇든 五百年間을 말함이다。 밀우어보매 벌서 音節數를主로한詩形이 점점 規則이세서 三四或은 四四調의 交替한 形體를 일뤗든것갓다。우리는 殘存한文獻의讀法을좀더硏索하야 이를 確定치안흐면 안될것이다

우리는 歌謠의形式을 論할적에 處容歌를中心으로 論하는便이 조흘것갓다。新羅의處容歌는 三國遺事에실린것을 音節的으로볼적에

三四三四 三四三四 三四三四 三五四三

의格調인것갓다。이것이 數百年을지나면

當 時의高麗樂器에마추어 다시 神秘의옷을입히여 長篇叙事詩로化하는 一面에 高麗末葉에날으려는

三四三四 三四三四 三五四 三

이라는短歌—時調—의固定된形式을 엇게되는것이다。三國時代의 저平濟塔、彌勒佛、石窟庵 等等이 모다當時 奴隸의生産에된 藝術的遺物이지만 아즉도 自由롭게 自己네의方言을쓰기어려운 이時代의吏讀

三國遺事에依하면 벌서 新羅가三國을統一한후 生産力의增加를딸아(略) 分化와對立의急激한進展을보여

寺 院도地方에莊舍를두고 여긔는知莊을두고管理하엿다 王氏가新羅를併呑하고 半島에君臨할때에는 좀더尤甚한階級의對立을보게되여 벌서 訓要十條와 崔承老의上書에封建領土로서의 豪族과寺院의橫暴를말하여잇고 特히高宗때에 蒙古의大亂을 칠으고난後부터는 一層田制가흐더지고 豪族의家에서 處處에農莊을두고行惡을마음대로할뿐아니라 開墾의掠奪과 貴族의土地兼倂이一層甚하여저서 處干(小作人)은 모다農奴로化하야 乃終에는 恭愍王이 스사로田土文券을燒却하지안흐면 안되게되엿다。이 莊園領主中에 가장큰武士는 太祖氏엿고 그는 이土地制度改革을 約束코王氏의位를 奪한것이엿다。그래서 이農奴의生活을 긔록한것이 李朝宣祖때에 朴浚의손에

編 한樂章歌詞(一名,俗樂歌詞)속에 드러잇스니 靑山別曲에 (살어리 살어리랏다 靑山에살어리랏다 멀위랑 다래랑먹고 얄리얄리얄랑성얄라리얄라) 여 山으로바다로 生活에헤메이는農奴의 울으지즘을 代辯한다는等은 確實히稅役에 못의라는 것이라하겟다。

그런데 高麗文學을 論할적에 萬一 이「俗樂歌詞」가업섯드라면 도모지近代文學의出發하든 眞相을알수업섯슬것을、우리는 이에依하야무릇高麗歌詞十餘首를엇은것을 大幸이라고 아니할수업다 이는高麗一代의詩的 紀念碑다고나할가 그러나 高麗의上流社會는 漢文唐詩를거위 中國사람과가티 自由스럽게 쓰는것이엿기때문에 智識을獨占한그들은 幾然한叢華心에 조선文學의生長에조금도

寄 與하야주지안엇다。若干의歌謠가 民間에서 口傳되든無名氏의作品이 高麗末年에 宮廷俗樂으로서 採用되엿슬뿐이니 忠烈王과金當潤金元祥은그好例라하겟다。所謂 高麗文學이라는것은 우에말한 朴浚의編인 俗樂歌詞와 그보담조금前에 成의牽命撰인 樂學軌範과 若干의時調、演劇을 分析함으로서 마추게된다

久遠의處女
앙토아네트 (5)
李軒求

名作에 나타난 女人像

聖純한最後

온갓精誠과心血을다하야 犧牲的으로 苦難을겪거가며 祈願하든바、그어떤事實이 一朝에達成되고난 다음에오는 心理上生理上變化—即 말할수업는空漠과 虛無와 疲弊는 實로 致命的이다 至今 앙토아네트가 올리비에를爲하야 六年間의 놀날만한殉情的獻身的勞苦에서 어든바에숨여드는 孤寂感은 이러한致命的變化에서 오는것이다

젊은女性으로세가질바 꼿다운靑春期가 엄여 다새드러가고 게다가 朝夕으로 生命을함께하든동생을 寄宿舍로 入舍식힌뒤에 남는空漠과孤獨과 터나아가 自身의一生에對한反省에서 느끼는 一種의絕望은거이救援할수업는 絕崖에떠러저바리게하엿다

그러나 우리는 作者에게이女性을 더굿세게 이제부터는 自身의幸福을爲하야 싸호는意志的女性이되게하기를 要求하고십다 또 그것이 當然할것이다 하나 作者의 이앙토아네트에게 가지는바 理想的殉情은 이女子로하여금 한個의殉情的久遠한處女의 한典型으로하라는 創意에잇섯든것이다

더욱 心身에 지나치는온갓勞働과心慮는 그女에게 生理的破綻을 提示하엿다 快活하고아름다웁든 앙토아네트의얼골에는 冷滅하는 晩秋의氣韻이 떠돌앗고 빗나든明眸는쪽까라안저 靑春의血潮는 白蠟파가티 말나버리고마렷다

그러나 앙토아네트에게도異性에對한 깁흔愛情의 붉꼿처럼잇낫던「크리스토프」에게 바치는 戀愛的愛慕는 그女의最後가 가까워올사룩 더욱 그女의마음을 괴롭게 쓰라리게하엿다 그女는 至今 自己한몸을 쪽맥겨바리고 强烈한異性의품에서 오래고달픈心魂을고요히 安息식히고시펏든것이다 어마음 이情熱은 더욱 自身의孤寂과 病的過敏과心亂에서 더욱 强한反我的興奮에까지이르게햇다

날이갈사룩 종머어드려오는 心身의破壞는 一二의警鐘으로 奏効할수업섯다 혼자 病席에 드러누어 동생이入學되는祝悅된祝福을爲하야 단둘이쟁西의 어느山村에서지내든 一生의最後의幸福을回想하면서 그女는 몸에 숨여드는 차디찬歡歎와歎歎에무처지낸다 木曜日午後와 日曜日이면 올리비에가 차저온다 그女는 죽엄이 가까워올 默想하고모든 最後의 準備를하는것이다 그女의마음은다시 꼿업는安息속에서憩스렵게동생의일홈을리비에를볼럿다 그리고 自己목에걸엇든메달을동생의목에 걸어주엇다、그女의여윈얼골은 ,마조막으로 聖純한歡喜의微笑에 빗나며 「나는 幸福스러웟다!」하면서 失神狀態에빠젓다、두눈에서는 눈물이넘처나오며 그女는 가늘게 가늘게 노래文句를 외웟다 단둘이서 가장조와하든 스코트랜드民謠의 一句—

「내다시오리라 내사랑아 내다시오리라!」
(I will come again, my sweet and bonny, I will come again)

앙토아네트—이러한 女性은 何必小說의女主人公에만잇는것은勿論아니다。그러나 이女性의性格은 可憐하다고하기에는 너무도聰明하고 强烈한意志도서만生活하기에는 너무도 犧牲的藝術的感性이豊富하다 作者가 이女性을通해서말하라는것은 오직 現實의悲慘속에잇으면서도 明日의純潔한光明압헤犧牲되며 그러면서도女性으로서의 人間性을充分히 具現식히라는것이다 即 女性이가지는바 忘我的愛情—廣汎한意味의 母性愛를 處女性속에 發現식히여 人類文化의男權的 因襲的女性觀에對한 一의理想化한 새로운 人間相을 必然的으로 創造하라는것이다 그리하야 戀愛의對象으로의偏倚되든女性에서 解放하야 母性的愛情에만拘碍되지안는바 가장女性的인女性 가장 人間的인女性—그것이곳 久遠한女性—그一面이 이앙토아네트라는 女性가운대 內包되여잇다(完)(訂正)이 一文의第一回分 第一段深慮는「深謀」의誤 第三回分初行「不可抗力과」는「不可抗力의不幸과」의誤 第四回分 初行「非常한困境」은「非常한國境」의誤

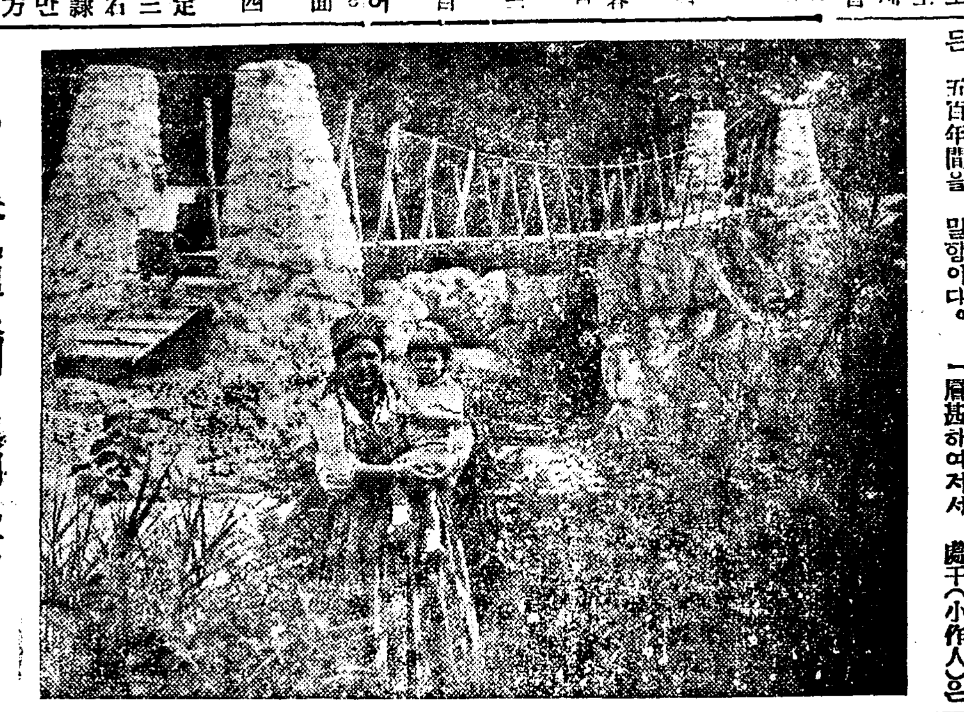

…朱乙溫泉의 異國風景

朝鮮文學의兩義
歐米民族文學과朝鮮文學 (二)
洪起文

우리는事物의 槪念을正確케하기爲하야 用語의定義를分明히하야둘必要가업지안타。그點으로보아서는 흔히學者들이 한用語의서로다른

定義 를내세우고 다투든지 싸호는것도 반듯이閑暇할일만이아니리라고 생각된다 그러나 純然히事物 그自體로부터 遊離되어 오즉 用語本位의 論爭을일삼는 것은도리어無用한 時間과精力의 浪費다。그點으로보아서는 過去의 無數한 學者들이 龍虎相搏을 이루든 그것도 結局은한갓음꺼리에지나지못하는 넘이만타 아니朝鮮文學에對한 두見解의 對立이란것도 역시用語本位의 論爭이 아니냐? 文學自體와乃至朝鮮文學自體의 究明을떠나 朝鮮文學을定義하려는것은 한갓形而上的의 事物觀察法이 아니냐?

◇

本來어느나라의 文學이든지 그나라의歷史를떠나서는 그發達의眞正한經路를찻기어려운만큼 朝鮮文學은 오즉朝鮮歷史에依하야서만、

說明 되리라고생각한다。朝鮮의歷史가 大體로世界史와터부러同一한軌道를밟는點에잇서 朝鮮文學과各國文學의一致를認識하게되고 朝鮮의歷史가 어느程度까지 英佛等의나라로부터 特異한性質을띠우는點에잇서 朝鮮文學과英佛文學의差異를把握하게된다。

有史以後에 어느時代 어느社會를不拘하고 그文學은階級的으로區別되는것인즉 朝鮮文學만이그例에서벗어날수업는일이며 또文學史上 恒常支配階級의文學이優越한地位를가지어 그時代그社會의 文學을代表하는것이라 朝鮮文學만이그例에서벗어날수업는일이다。要컨대朝鮮文學도究竟 모든다른나라의文學과가티 階級社會에依存되야왓스며 또支配階級의生活에影響되야왓다는것을 알지안하면 안된다。或

階級 社會의 文學이라고하면 오즉支配階級의 文學에限한다고도생각하는 사람들이 잇스나 被使役支配階級의文學이文字로까지 記錄되지못하야 歌謠等의形態로잇스나마 廣義로볼때 그역시文學이아닌바니요 또支配階級文學과對比될때 그것을 被支配階級文學이라고보지안할수업다。이것은 勿論내論外에屬하는바로되 一般의 誤解를 避키爲하야 一言을 부치어둔다。그런데우리가 지금 英佛文學이라고하는것은 곳英佛民族의文學을 云謂하는것이요 英佛民族의 文學이라고 하는것은 곳英佛民族發生以後의文學을 指稱하는것이아니냐? 그럼으로 伊太利文學이라고하더라도 羅馬로부터의오련歷史를 意味하는것이決코아니요 한갓만테

前後 의所謂俗語文學을意味하는것이아니겟는냐? 要컨대中古의暗黑時代를지나서 西歐各國에는 民族의 構成이작드는 同時에 各國의國語가樹立되고 各國의國語가樹立되는同時에 各國文學의生成과發達을匹게되엿다。伊太利에 國民文學이 發生하기以前 라틴語의文學이 存在치안한것이아니언만 그것은라틴文學이라고하야伊太利文學과混同키를질기지안는다

關北의숨은絕勝
朱乙溫泉차저서 (五)
起林生

지금 그여름어다가고 그들은 이도한 징숭쫏가지고 東洋의 구석구석으로 호려진듯의이庭園에는 가을바람조차 얼마섭레지안코 소리업는 寂寞만이 잇다。 우리는 고무혈이아니고 피부러진마튼 나무입사귀가 굴러댕기는 쓸쓸한「헤니쓰코—트」를 지나서 나무거루사히에

비틀어진 오솔길을 연기가나는오직하나뿐인 집웅쪽으로향하야나려갓다。 마른나무입사귀를 스치는 맑은音響이 잔디바테서 유난히 들려오기에 훌은 배암이나 아닌가하야 도라다보앗드니 거기서는 거의腰積에가가운 이白人의家族의왕성한食慾을기다리는 土種암닭두어머리가 해볏에몸둥아리를 씻츠면서 놀고 잇는것이다。

果然 마루미테서 낫잠놀자든 현상학쉐퍼—드가 벌거머리를들고 섬벗눈짓으로낫선손님늘을 노려본다。

우리는 개의觀楔을 될수잇는대로 피하면서 조심스럽게나온 널문을 두다려드니 나온것은 뜻박게 짧븐에푸론」을둘른 조선청년이다

그의말에의하면「主人양코—크키는 雄基로 볼님이잇서서갓고「마담·양코—스키」도 역시 그들 의避暑에 屬하는籠峴海水浴場으로 가고업고 다른식솔들은 모다바게 나갓다는것이다。그의好意로 우리는 이主人업는 빈들악을마음대로 구경할수잇는 特權을어덧다。

우리는그權利의 첫行使로서 위선 그사나은쉐퍼—드를맥置해주기를 請하엿다。청년은 누어잇는「쉐퍼—드」의등에눈우숨을 던지면서「아모일업소 아주순한개오」하고 대답한다。 그러케듯고나서 다시그개를구버보니 어듸까지든지 낫잠을 들려고애쓰고는잇슬지언정 그 조려운듯한表情이 우리에게向하야 아모런惡意도품고잇지안는것이分明하다。그리고본즉亦是大門에부친揭示는 外國에와서사는사람들의 卑怯한心理가 사키는 한示威運動에지나지안는게다。 우리는 쓴우숨을우스면서

돌충계를 도라서 물소리를조차서나려갓다。공작을글려떠려지든 금한물은한데모여서 이庭園의한가운데 시뻐런여울을이두엇다。깨끗한모래물이그 푸른여울을 조심스렵게당고잇고 깍가세운듯한 急한바위스물놈에 그것을 다시에위싸고 잇다。노흔바위와 바위사히에 걸려노흔 위례로운 나무다리를건너서 우리는 한울을가리는 기픈숩속의오솔길을헤치고 나즌풀작의모래를까지 나려갓다

漢醫學論에對하야
鄭權陽氏의評을읽고 (四)
趙憲泳

醫學은 自然科學的이 아니면안된다는것을 용죽입수업는 旣定의事實로 天來의法則으로생각하는것은 確實히 잘못된見解이다 이見解는生命을取扱하는醫學을 窒息식히라는것이오 醫學의發展을牽制保留하는 又는 阻止하는것이다 이見解는 鄭氏의意圖하는바 한階段을큰 醫學의樹立은期待하기어려울것이다

醫學은 自然科學을 爲하야 存在하는것이아니오 그存在의目的과意義가 人類의疾病을 防하고健康을恢復하고生命을擁護하는데 잇는것이다 그러니 그目的

그目的 에適合한 方法이라면그것이 自然科學的이거나 文化科學的이거나 가릴必要가 업다 自然科學이 理解하지못하는方法이라고 疾病이곳잘낫는데도 그方法을 버릴理由가 어듸잇슬가 自然科學은醫學에 對하야不斷히 參考資料를提供하고그發展을 補助할지언정自然科學이 醫學을拘束할 權利는조금도업는것이다 生命이무엇인지모르는 自然科學에게生命을相對로한 醫學이그統制下에拘束을 밧는다는것은斷然容認할수업는일이다 그럼으로醫學은超自然科學的이라야한다超自然科學은決코

反自然 科學을 意味하는것이아니다 幼稚한自然科學의發展을기다려서 醫學의發展을 꾀할意味는업다 그러한餘裕가 업다 그러니醫學은 그自體의目的을爲하야 한거름압서서빨리빨리前進해갈것이다 거긔에 自然科學이 곳딸아온다면더욱조흔일이오 딸아오지못한다고 뒤만도라보고잇슬 必要는업다

例를들면 미역국(藿羹)이 産婦에게 아조 조흔것은 實際에大槪産婦가 體驗하는것이다 이것을 漢醫學的으로보면 미역은甘味와 酸味와淡味를 가젓고 黑色과 黃色과 靑色을 帶하얏다 味로나色으로나

足三陰 即腎經、肝經、脾經을培養整調하는成分을含有하고잇서서 産婦에게가장조흔것이다 다시말하면甘味性成分과黃色性成分은 脾經에作用하야營養을도우고모든 生理作用을平穩케하며 酸味性成分과靑色性成分은肝經에 作用하야收斂作用과解毒其他防禦力을 强化하며淡味性成分과 黑色性成分은腎經에作用하야 全身的生理的機能을順調롭게 代謝作用을活潑케한다 이理論은確實히自然科學이理解하지못하는超自然科學的理論이다

三一劇場으로 高麗劇團改名
公演準備中이라고

東京에잇는 우리朝鮮사람으로서關心을만히가지고 注目을바더오든 朝鮮사람으로서組織되야 活動하고잇는 오즉한아인朝鮮演劇인 三•一劇는「푸로」를解散後 進步的인朝鮮演劇藝術을 創造樹立에對하야 活動計劃하야 오든바 去九日午前十二時부터築地小劇場前八仙亭料理店二層에서 總會를開催하엿는데民族演劇에關心을 가지고잇는사람이 傍聽席에多數參集하엿다 總會의順序도밟버서 活動報道가끗나고 議案으로드러가서、規約通過機關再編成、第八回公演、役員改選、劇團名改名等을 決議하엿는바 機關은幹事制로定하고 劇團名改稱에 드러가四十餘種中에서「高麗劇團」으로 改名하기로 決議하고、改名公演은十二月中旬에 市內某大劇場에서公演키로 하엿는데幹事는韓弘奎、柳徹、崔丙漢、李化三、金波宇五名이 被選되엿다한다

漢詩募集

詩題 金剛山
押韻 東紅中通雄
限 陽十一月十五日
(薄謝進呈)

◇本社主催◇ 國手選拔 圍碁對局譜 (十七)

略符=(口百△•二百•◎三百)

白 蔡錘文
黑先 丁奎春

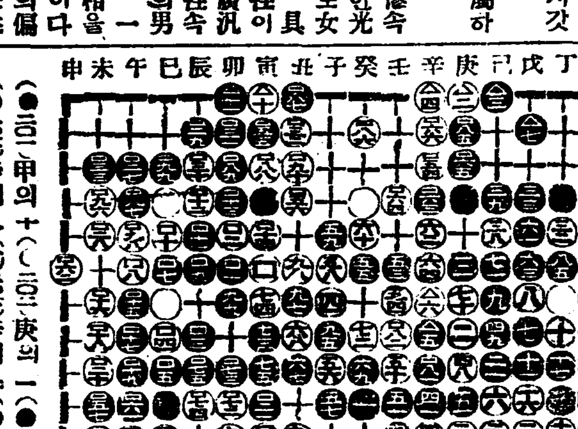

(●二〇一)甲의十(○二〇二)庚의一(●二〇三)巳의一(○二〇四)辛의一(●二〇五)辛의八(○二〇六)辛의七(●二〇七)戊의二(○二〇八)午의九(●二〇九)申의六(○二一〇)寅의一(●二一一)卯의一(○二一二)丑의十四(●二一三)癸의十九(○二一四)子의十三(●二一五)丑의十三(○二一六)子의十二(●二一七)寅의十四(○二一八)子의十二(●二一九)午의十四(○二二〇)未의十五

◇死點 (○將點)丁의十五(○二二二)乙의三

◇對局者談 黑白兩陣을 周回一觀하니 短兵深壘에 制限이 已定하고 封門建戶에 鎭鑰이 完備라 黑癸의十九는 白이 不應하면 아니된다 一端이라도 先手로 取함이 妙方이아닌가 白丑의十四가 黑區縮小에는 近似하나 實言할 要點아니다 末端에 毫分較析은 劣手도 猛突하면 進行할 것이다

新刊紹介

▲朝鮮四千年秘史 車相瓚 著 (主要目次) 朝鮮七大內亂記 朝鮮二大政變記 二大洋擾亂記 朝鮮의十禍 黨爭 政黨記 朝鮮六大戰捷記 東方三大國創建記外其他數篇 京城府寬勳洞一四二 北星堂書店發行 振替京城一二四〇〇番 定價壹圓五十錢

▲吾等の日本 大阪市外瀧寺公園前訪ノ森 檜健次舞踊研究所發行 定價十錢

村松梢風先生 濱本浩先生은 頭腦의攝生에對하야 이러케말합니다

그이름과갓다

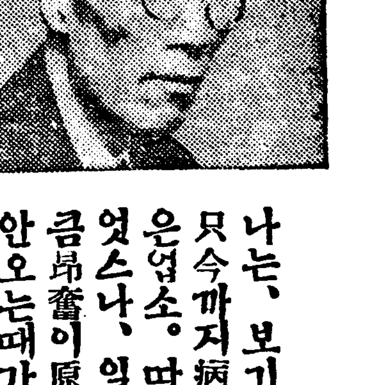

村松梢風

나는、보기에甚히軟弱한 身體이나 只今까지病이라할만한病에 걸인일은업소。따라서藥과는 甚히緣이멀엇스나、일에徹夜를한때에는 얼마큼昂奮이原因되얏는지 잠이아조잘안오는때가잇섯소그러한때、友人이薦擧한以來이『はれやか』를먹기로하얏스나、確實이心氣가沈着하야서、어느때할것업시곳자게되얏소。特히이藥이조타고늣기는것은、잠이깨이면、甚히精神이爽快하야、아조元氣를快復하얏소。이는참으로고마운것으로서我等精神勞働者에對하야는 全혀感謝에갓가운氣分까지나오。그外에이藥은胃腸을害치안흠으로、安心하고服用하게되오。

人生의꼿

濱本浩

胃腸이 弱한저머리가납버진다고하나、머리기능이납부면곳、또胃腸도납버지는듯하오。我等文筆業者는그런意味로甚히不幸하오。內容이生覺대로잘안되다거나、構想이잘整頓이안될時의 不快란것은、全혀겐딜수가업소。그러고그런때는 반다시胃腸을壞靡하게되나、이『はれやか』를먹게되면서부터는、第一胃腸의기능이甚히조흔듯하고自然不快한程度도稀薄하야지오。내가、이『はれやか』를먹게된것은、新聞에서본『はれやか』란모—던味만흔이름이라고生覺하얏스나어뎌듯 散步하려나갈때에사고십흔마음이낫소。原名이하이델이라함으로、섯信用할마음이낫스나、아직먹는 日字는적소。그러나이대로계속服用한지相當히일도進捗되야서도으이되리라 生覺하오。그러케된직人生어全혀『명랑』하게될것이오。

附記

머리를明快히하고십다。記憶力을增進식히고십다。 어떤無理를하드라도疲勞치안코십다。 願하는것은아마萬人의希望이라고는긴다。그러면어터케하여야머리가조케될가하는方法과、그에應한藥이只今까지어대잇섯슬가。單只엇더것은頭痛날時鎭痛時에그것을鎭抑하는鎭痛劑가大部分으로、그鎭痛劑의大部分은아스삐린系藥物의主成分인故로、連服한직胃腸을障害식히고胃腸뿐만안이라머리까지害칠우려가不少하다고항은다못우섯다는것뿐만이안이다。

그런대이번에비로소이런藥이作用이업슴은勿論、頭痛腦細胞를補益하고、또胃腸도트틈이한藥能을兼한新頭痛疲勞回復劑「はれやか」가日本醫化學硏究所의苦心으로發明되얏다。 이藥은獨逸의腦保藥에健胃强壯의成分을巧妙히結合식힌新方劑로治療的으로頭痛齒痛其他腦症狀을頓挫식히며、더욱使用하면腦細胞를滋潤케하야、記憶力、思考力의向上、疲勞에對한抵抗力을더하게하는綜合作用을가지고、從來의頭痛疲勞回復劑와全然다른特長을가지고잇다。

主効는 頭痛、齒痛、眩暈、不眠症、宿醉、神經衰弱、히스테리—疲勞로되는頭痛、胃疾患에基因된頭痛

▽—(はれやか)藥價는三十錠五十錢、一圓、二圓、三圓、五圓、求하실때는各地藥店에서 直接注文은送料十錢加算東京銀座一ノ十二日本醫化學硏究所에(振替東京三〇〇四三番)에送金할事

試供藥 文獻 無代進呈

健胃와腦의効를兼한新頭痛疲勞回復劑「はれやか」가胃腸을害치안코、頭痛神經痛等에對한藥効를實際로試用하시라고、葉書로左記에申込하면(朝鮮日報名記入)文獻無代進呈

京城府南大門通 總代理店 新井藥房

神聖堂 신성당

아침해발갓치 흥왕하는 신성당

해가뜨면 별이 업서진다

七大名藥 칠대명약

보양보음은 젊어지는약은 가이자ー가 제일이요

효력최극상 최특등 동서양에 제일유명한 약의정분만 만히 느엇답니다

사람이 제일 몸이 거강하여야하고 십흔 일을하는대 근래는 튼튼한 사람이 적고 약한분이 만허진다。신경쇠약이나 양기부족이니 원기가 부족하야 마음대로 일을 못하게된다。그리고 인생의 제일향락을 마음대로 못한다。이것은 문명이 발달됨에 따라 생존경쟁이 심하여짐으로 뇌를 만히 쓰게되고 애를 쓰고 번민이 만지고 함으로 자연히 원기가 쇠약하며 빨리 늙게된다。따라 양기도 업고 최후에는 신경쇠약이니 페병이니하고 오래못살고 세상을 버리게된다。사람은 보통 백살까지는 수명이 잇스나 백살까지 몸이 튼튼하고 원기가 왕성하여야 사회에서 하고십흔일을 할것이며 인생의 향락도 영구히 잇슬것이다。그런고로 연구한결과 먹는약으로 보음보양하며 원기와 양기가 왕성하야 청년과가치 될수잇는 즉 불로초라 할수잇는것을 발명하엿다。지금 보통잇는 생식기 약이라 호루몬약이니 하는것은 일시적으로 생식기만 흥분식혀 양기와 정력만 넘새고 그후에는 심히 약하여지고 마는대 이 가이자(KAIZER)는 원동력인 원기를 자연히 흥분식히는 동시에 보양보음을 하야 생식기를 조절 왕성하게하는 작용이잇슴으로 원기와 양기가 점점 왕성하여질뿐이요 쇠약하여지지는 안는다。림질과 매독을 알엇던지 과색으로하고 또 선천후천적으로 몸이 약하야 양기부족、원기부족、음위、조루증、불감증、속히되는분、쾌감업는분、신경쇠약、빈혈증。

【약가】중증에 십원、경증엔 오원、송료는 대금인환은 사십오전、선금은 십오전 (약은 환약이오)

십여년 체중에 신효

겡오ー 체증과 속병엔

효력최극상 최특등、최근에 전세계에 유명한후에 [illegible]에제도 만히 드럿고、세계적대신발명 한약제도 전보담 만히 더 느엇답니다

무병이장자요 신외무물이라니 병이잇고는 전세계재산이다ー자기것이라하야도 소용이업고 산해팔진미가 눈압헤태산가티 싸여잇서도 먹고십지안으니 위장병자의 일평생의 욕망은 무엇보다도 빨니위장병이 나어서 구미잇서 음식먹고 잘소화하야 건강한정신과 건강한육체로 활발스럽게 날파가티 활동하고 십흔것밧게는 터바라는것이 업스리라 입때까지 조치못한 일시적효력업는 졸듯거나 전연히안듯거나 그럿치안으면 인이백이는 중독하는약을 연복하여 백방으로 별별치료를 대개하여 이특별한효력을 못보앗스리라 그런데 참신기한 최급속 최고귀한위장신약 겡오ー를 발견하엿다 그효력의 위대한증거는 답지하는 이감사장이 증명하오니 잘보시고 안심하시고 백방으로치료하여도 잘안되여곤난하는분은 최후의 겡오ー를 일간이라도 빨리쓰시와 인생의최대행복인 건강미를맛보시오 이약은 남녀노소언사유아간기에신효하니 가정상비약으로 두사는것이우리의정상제일필요합니다

◇이런증세에분은 쓰시오◇

◇소화불량 만성위장가다루、적、괴、위괴양、구미업는데、신경쇠약、위확장、위산과다증、위하수증、구식조선말로주체、담체、화적、냉체、식체등무슨 체증이든지 단시간에 듯습니다 약은 가루약인데 하루에 세번 식후반시간후에 온수나 냉수에 먹습니다。 약갑 완고용(頑固用)한갑 삼원 중증용(重症用)한갑 이원 경증용(輕症用)한갑 일원 반송료 선금이면 십오전 대금인환이면 사십오전 약가는 우표삼십전자리로 보내도 조습니다。(약은경성신성당으로 주문하시오)

사십노인이 삼십세로 젊어

기침·담·천식엔 엣치뻬ー가 제일이요

남녀노소에서 대개기침을하는것인데 여러해된 천식해소 천촉으로 별별약을쓰고 별별치료를하여도 안낫든해소가 신발명한엣치뻬ー일주일분으로 대효를보앗다 그러나 멧년동안 기침담이야 곳효력을 볼수잇다 당신과갓흔분은 곳쓰시오 감기 기침은 물론해소와담나오는대 병부족증으로 기침과담이 비치며쿨룩쿨룩하는데폐 기침이되게나와 흘근흘근하며 젭젭하며 숨이끄너질것갓흔대 되게안나와도 조금식바튼 기침하는대 기침은 안해도 장ー담이나오는대ー

【약가】완고용사원 중증용이원 경증에일원 방송료는 선금이면 십오전 대금인환이면사십오전 약은 환약이오 (약은경성신성당으로주문하시오)

십육년된 기침이 나어

매독에는 푸로다ー가 제일이오

효력최극상 최특등、륙백륙호 이상의 효가가난답니다

매독은 선천후천두가지로 선조유전또는 전염으로발생하야대개는 사루바루상죽륙백륙호주사 몃대하여야 겨우일시적으로 눌나지지 만완치가 잘안되고 여러번재발함으로 이세상에서매독이업서지지 안함을보드라도 륙백륙호가지고는 불완전하다고하야도 과언이아니라 그래서 이불완전한점을 업새기위하야 다년고심연구한결과 주사가아니고먹는 약으로 일주일에대효를볼수잇는매독약(푸로다ー PROTER)를 발명하엿다 여러가지로 치료하여도 아니되여 고통하는분은 곳시험하여보시요 안심하시고 염여마시고 쓰시요 이런분은 쓰시요○남녀외국부가 허럿스며 가려운데 눈이 히미하고 팔다리가 쑤시고 몸이쟁기고 머리가빠지며 여기저기 종기가 터지는데 또 창병 곰창코허는데 등에 신효합니다。

【약가】완고용 칠원、중증엔오원、경중엔삼원、송료、선금이면 십오전 대금연환이면 사십전 (약은환약이오)

십여일이 못되여 특효

구로벨 림질과 대하증에

구로벨이 제일이요

효력최극상 최특등、전세계에서 제일유명한 독일약(해루미도ー루)도 만히 들엇고 세계적대신발명한약제도 전보담만히 더 느엇답니다

◇남녀만성림질、부인적백대하증、남녀냉병、오좀소태、월경고르지못한데며、하혈(下血)등으로 별별치료를하여보고 별별약을써도 무효하야 돈만허비하고 근치안되여 고통하는분은 이것 저것주저할것업시 안심하고 제일먼저대신발명하신(KUROBER)(구로벨)을 쓰오 구로벨은 둘도업는 참신기한 약이라 들림업시 대효를본다 이러한 자신(自信)을 어든과결과환자의 안심과 신용을 엇기 위하야장담하오니 안심하고쓰오 구로벨의 특장

一、여러해된고질 특히재발한 만성림질과 대하중은물론 림독성으로된 빙광염 고환염(산중) 섭호선염 자궁내막염、란소염、라팔관염뇨도협착등에대효가잇고

二、이약은 다른약가치 지리하게 오래안먹고 만급성간에 오래된 고질 만성 제중이라도 일주일이상 먹을필요가업고

三、림질약 치고 위장이 안상하는약이업는데 구로벨만은 조금도 안상하고 다른 부작용이 조금도 업슴으로 위장이 약한분이 만히 먹어도 트림하나 안난다는 말은대효본 여러분의찬송하는점이오 그런데 이약이 속효가 나고 다른약으로 잘안되는것은 다른약은 오래먹게되여 그동안조섭이 곤난한 소치다

【약갑】완고약성용九원、만성기타제중에五원、대하중 냉병기타 부인용에五원、부인오좀소태에 삼원、지방송료 선금무료、대금인환은 삼십전 (오원이나 삼원이나 다 일주일분)

수십년 림질이 이와 갓치

부족증·폐병·륵막염엔 나오뻬ー가 제일이요

폐병은 불치의 난병으로 일년에사망자가 수십만명이되는데 종래의 치료가 불철저한것갓다 그입때까지는 즉접환부의 균을죽일나고 드럿스니 그래서는 절대로 안낫는다 살균도할필요도잇지만은 한편으로 몸도 보하고 원기를도아주어야한다。그뿐더러 잠식(蠶食)하는 부분을 막는 법이 새로 발명되엇다。즉살균보혈강장 포위제지(包圍制止)의 삼작용을일시에하여야된다 이작용을식히는데 종래에는여러가지 치료법이 잇섯다。제일에 약먹어서고치는법 음식을 잘먹는법 일광욕료법 산소료법 가루숨흡입료법등여러가지가 잇는대 약한가지로 이여러가지 작용을하는법을 다년 고심연구한결과 발명하엿다。즉 삼기의 종병으로 고통하는 환자도약을먹기 시작하야 열흘동안에 대효를본 참 신기한 약이다。이러한 자신이 잇슴으로 안심하시고 별별약을 쓰고 백방으로 치료를하여도 안나어 고통하는분은 일시라도 속히 나오뻬ー를 쓰시오 이런분은 쓰시오

▲구미업고 잘체하고 기참하고 담을뱃고열이나고 몸이 파리하여지고 혈담 과 피를토하고 숨이차고 원기가업고 가슴이아푸고 역구리가 절니고 갈비때도 아푸고 수족이 찬분 즉부족증 폐병 륵막염 복막염 뇌점병

【약가】삼기용이십원 이기용십원 초기용 오원 송료는 대금인환이면 사십오전 선금이면 십오전 약은 가루약이오 열흘만 먹습니다 (약은 경성신성당으로 주문하시오)

오륙년된 폐병이 이와가티

치질에 엥구루가 제일이요

누구나 몰론하고 대개치질이잇는대 여러해된치질로 수술을멧번이나하고 조선약 한약 상약 별별치료를 하여도 종시 낫지안튼 치질이 엥구루(ANKUR)이주일분으로 대효를 보앗스니 일 이년된것이야 곳효력을 볼수잇다 다음가튼분은 안심하시고 곳 쓰시오 피나는대 황문이 빠지는대 암치질 숫치질 치루 치결핵 무슨 치질이든지 치료됩니다

【약가】중증이 이원 경증엔 일원 송료선금이면 십오전 대금인환이면 사십오전이오 분문에 느키도하고 바르기도 하는약

【약은 경성 신성당으로 주문하시요】

이십여년된 치질에 특효

만일 무슨 약이든지 이상일 쓰시와 특이성의 체질(特異性體質) 노병에안맛거나 광고와 틀니는점이 잇거나 마음에안맛거나 현저한특효가 업거든 약을곳보내시오 청구하시는대로 하여드리겟습니다

새로운양약목록

감기약 가제나ー루 (一日分 二日分) 一拾錢 二拾錢
두통약 도나ー루 (參包入) 貳拾錢
학질약 마라리ー (參包入 九包入) 貳拾錢 五十錢
촌충약 도루ー사 一圓
회충약 오리가 (貳包入 四包入 拾貳包入 廿五包入) 貳拾錢 五拾錢 一圓 [illegible]
옴、피풍피부병약 히우도
치통약 하나루 (入瓦入) 二十錢
神聖麝香蘇合元 (一丸入 貳丸入) 壹圓 六十錢
소체위장약 神聖靈神丸 (五丸入 拾丸入) 十五錢
안약 神聖目藥 (特並 製) 二拾錢
상처약 神聖沃度丁幾 (七瓦入) 拾錢

京城西大門電車停留場側 (五) (제일큰서양약집)

發賣元 神崎神聖堂藥品直輸入株式會社

(그전신성당약품부)

電話光化門三三四番・振替京城四九五五〇番

經濟解說

『米穀對策案』
그大體內容檢討 (三)
申泰翊

政府가 朝鮮內에서 買入하는 朝鮮米價格의 基礎를 一定不變의 米生産費에 두는것은 朝鮮米로서 가장不利케될 것이 다시말하면 餘地가 업다 그럼으로 朝鮮側에서는 이에對하야 反對치안흘수가 업게되고 딸아서 政府가 朝鮮內에서 朝鮮米를 買入할에는 時價에依하야 하라는것을 主張하고잇다 이것을 다시말하면 政府가 朝鮮米를 買入할境遇에는 그때그때의 市勢대로 사드리는것이 올타는것이다

×

다음에는 三項의內容을 보자 即「一에依하야 政府가 買入을할 米穀年度에잇서는 日本內地에 移入될 米穀의全部는 政府가 行하기로함(그以下省略)」 이것이야말로 朝鮮米移入에對한 正面的壓迫을 加하라는 條項이라고 볼수잇다 왜 그러나 하면 以上의一項但書에 依하야 日本內地의米需給調節의必要上 外地米移入에對한 그全部를 政府가 管理하기로 된다는말이 되는때문이다 그럼으로 日本內地의米穀事情이 外地米移入이 必要하다고 認할때에는 原則上 自由移入을 許하지만 만약에 必要를 안늣기는때 다 보힐때에는 그移入의全部를 政府의손으로써 管理하기로 되는만큼 朝鮮米의自由移出은 全然 封鎖를 當케되고 말것으로 생각할수밧게업다.

×

그런데 무슨까닭으로 農林省은 以上과가튼 苟且한表面矛盾의案을 맨드릿는가 하면 무엇보다 朝鮮으로부터 差別反對가 잇슬것을 念慮하야 이것을 막으라는 政策에서 나온바가 가장 大한것이 무엇이다 昨年에잇서 米穀根本的對策을 樹立함에는 外地米移入의調節에 [illegible] 差別的待遇를하자는 [illegible] 그러나 一般的으로 [illegible] 것이다 [illegible]

가튼 農林省에서는 [illegible] 생각한 [illegible] 昨年보다 매우 [illegible] 外地米自由移入을 原則上 許하다하여놋코서 다음에다가 거의傳統的인 朝鮮米差別待遇 即그의最大目的인 條項을 늦러노하서 人目을 속이라는 것인듯하다 그러나 아모리 巧妙한案을 作成하엿다고 그實際의內容이 外地米差別에 重點을 둔 만큼到底히 [illegible] 보기 어렵다 그럼으로 特別委員會를 [illegible] 다시 [illegible] 키로 된것이오늘에잇서 그의實情이다

×

끗흐로 第一米穀統制法의 改正과 米穀의實績管理中 새로운 條項에對하야 그大要는 [illegible] 小麥及小麥粉의輸入에 [illegible] 日本內地米穀과 [illegible] 米穀[illegible] 統制하자는것이 그大體의要點이다 (終)

朝鮮米收穫二回豫想觀測
朝鮮米激減疑問
一千六百萬石以上說不無
平年作保持確實?

朝鮮米收穫第二回豫想은 第一回豫想보다 相當한減少의 數字를 나타내지안흘가 하는觀測이 傳하여오나 그러나 이에對한 總督府當局者들의 意見을 綜合하면 第二回豫想이 第一回보다 顯著한減少가 업슬것이며 만약減少된다고하드래도 一千六百萬石以下의數字는 안될것이다 아마도 一千六百萬石以上의數字를 保持케될것으로 結局에는 平年作收穫으로 보는것이 큰틀님이 업슬것이라는말이 相當히 만흐며 다 何如間 十一月一日現在의 第二回豫想에對한 各道報告가 注目을 끄흐는터이며 또는 그數字如何에 따라서 米價에 相當한波紋을 일히킬는지 모른다고 한다

日本內地米收穫
惡化斷定은輕率
農林省은報告注視
來月十一日頃正式發表豫想

【電通東京電話】 米穀收穫第二回豫想은 十月三十一日現在로서 各地方으로부터農林省에報告하야 十一月十一日頃農林省에서發表할터인데 第一回米作豫想은 五千七百萬石에서 風害減收豫想五百萬石을除한 五千二百萬石이 엇는바 其後東北地方의冷害가 甚하야 惡影響을與하얏슴으로第二回豫想은五千二百萬石以下로되리라傳하야悲觀氣分이 旺盛하얏스나 東北地方의稻作은冷害에依한凶作으로第一回豫想보다不足할지도 不知이나 他旱害地方의作況에就하야서는 第一回豫想보다 더적으리라고認할수업고多少第一回豫想이悲觀에지나친傾向이잇서 第二回豫想이 반드시 第一回豫想以上으로 惡化하리고 想像할수업는點도 잇서農林省에서도 三十一日現在의第二回豫想報告에 甚大한關心을가지고잇다 한다

二、負債償還
指導農家의七割八分名 各戶平均百十五圓의高利負債의重壓에 苦惱中이엇스나 本計畫의 實施에依하야 負債를完濟한것五千六百四十九戶、償還額百六萬三千三百十七圓에達하야 戶數는 一割三分、金額은二割二分의償還을示하얏다

三、現實金收支의均衡
現金收支不均衡의것은三萬一千四百十戶平均年十七圓의不足이엇스나 本計畫實施로其中四割五分은均衡을得키에至하얏다

朝鮮鑛稅가 比前年激增
◇……昨年九十萬圓

昨年의 朝鮮內鑛稅를 調査하면 總額九十一萬九千四百六十六圓인데 그中 鑛區稅八十一萬二千九百十九圓이最多하야 總額의八割九分이며 鑛産稅는七萬七千四百三十七圓이고 次位로特許鑛業稅의三萬九千百十圓이 最少額이다 이것을 前年에比하면 總額은 九千九百十圓 特 鑛區稅는十八萬六千七十五圓 各 鑛産稅는二千六百二十六圓의 增加이다 鑛業稅는 十九萬八千六百圓의 增加이다

農家更生實績

一、不足食糧의充實
朝鮮農村對策은 字頭細胞의가 장注力하는터로 그提唱인農家更生計畫은 三、現金收支의均衡의三大目標下에 昭和八年度부터實施되엇는데 今回이第一次의 實績은
一、不足食糧의充實
食糧不足戶數三萬一千五百八十一戶、不足額七萬三千五百八十四石이든바 本計畫實施에依하야三割五分을充實하얏다
十五百二十二戶에達하고 그實績은

「正租短期貯藏」
今後實施大體內容

◇……正租短期貯藏에잇서 强制와 任意貯藏의 잇는바 即强制的貯藏과 任意貯藏이 다 그런데 이中 强制的貯藏에 對하야 誤解하는 사람이 잇다 그 强制的이란 字義로서 貯藏하고싶지안흔 사람이라도 强制的으로 貯藏케하는것으로 생각하는사람도 잇슬것이다 그러나 이것은 잘못된 생각이다 [illegible] 任意라는 것은 貯藏하고 십흔사람은 [illegible]

런것이아니다 貯藏할생각이 업는 사람은 貯藏치안어도 相關업스나 만약에貯藏하랴는사람中 그貯藏에잇서補助를 밧고십흔사람은 强制的貯藏을 하게되다 이것을따라서 補助를 밧는同時에 明年二月末까지 自意로出庫지못하게 되는것이다

그럼으로 任意貯藏은 補助가업게되고 딸아서 明年二月以內라도 自意로出庫할수가잇다

◇……압호로實施될正租短期貯藏中 强制數量은 玄米二十萬石 正租三十四萬石合五十四萬石이며 이밧게任意貯藏의正租는 約八十萬石程度에達한다 그런데 이短期貯藏이 어느때로부터 시작되엇는가 하면 昭和七年에잇서 商倉、農倉、野積을合한正租 百五十六萬石에對하야 그翌年二月末까지 貯藏케하고 同時에 低利資金을 融通하엿다 그뒤昨年에도새로히 長期貯藏을 하엿든것이다 그러나 今年에잇서는 아즉 長期貯藏을 하고안함에對하야 正式決定을 보지못하고잇지만 新穀出廻期에 迫到한關係上 短期貯藏을 實施키로된것이다

◇……그런데 昨年에잇서는 野積正租가 잇섯스나昨年中正租倉庫를 建設하엿음으로 今年에는 野積正租를모두 正租倉庫로 드리가게되엇다

對外爲替市況
【東京電話聯合】
▲東京爲替(二十九日) 對米 賣 二十八弗四分三 買 二十八弗八分七 對英 賣 一志一片八分七 買 一志一片六分十五
▲大阪爲替(二十九日) 對米 賣 二十八弗四分三 買 二十八弗八分七 對英 賣 一志二片半三分三九 買 一志二片丁度

增稅影響의有無
그程度如何로左右
▲……土方日銀總裁 談

【電通東京電話】 土方日銀總裁는增稅問題에對하야如左히 말하얏다
增稅의影響에對하야判然한것은 말하기어려우나 新聞에報道된 程度의것이 事實이라면큰直接的影響은 업스리라고생각한다 다만 이것이契機가되어今後第二段第三段의增稅가 行하게되지안흘가하는 念慮로心理的으로 事業界一般에相當한影響을 與할것은 避키어려우나그程度의增稅이면 못처럼伸長되어가는 事業界의싹을摘取하게되지 나안흘것가思한다

製造煙草賣渡高
【專賣局發表】 十月中旬製造煙草賣渡高는 合計百十七萬一千九百九十圓으로 前年同期에 比하야 十八萬一千四百七十圓增인데 各支局別은 京城四十三萬二百九圓 全州二十七萬六千百四十九圓 大邱二十三圓四

無煙炭合同
評價準備委員會
無煙炭合同의第一回資産評價準備委員會는 卅日午後一時부터總督府에서 開催하고總督府로부터石田鑛務課長 高濱素木兩技師 鈴木(東拓)鍋島(三菱)小畑(明治)鈴木賀(新朝無)諸氏가 出席하야 먼저總督府側으로서 資産評價方法을 示하고이에對

三陟炭田拂下는
無償으론不能形勢

三十日總督府에서 開催된無煙炭合同會議에서 合同의交換條件으로서 拂下할豫定이던 三陟保留炭田은 社會政策的見地로無償拂下는 公正한道가아니라는議論이擡頭하야 結局採掘量에一定의稅를 課키로될模樣이다

長津江水力電
來年七月末完成

長津江水電의第一期計畫은來年十月까지 十二萬키로와트의 發電設備를 完成할豫定이엇스나最近의豫定計畫을 變更하야工事의各部門에 亘하야工事完成을速히하야來年七月末까지에 第一期計畫을完成키로되엇다한다

千三百七十六圓 平壤二十三萬一千二百五十六圓이다

滿洲國郵貯
【電話商通】 大同二年五月業務를開始한 滿洲國郵便貯金은廟米末現在預入一萬九千十人預金額五十六萬九千百六十二圓에 達하고 十月二十日現在로는이미六十一萬八千百二十四圓七十四錢에急激되增額을 示하얏슴에 또全國의 貯金事務取扱郵局도 昨年末은僅히 七十一局이던것이今年八月末은 百十八局으로 되어今後地方의 治安恢復으로 取扱局의增設에伴하야 一層增高가期待된다한다

京城商議總會

京城商工會議所에서는 三十一日午後二時부터 議員總會를開하고 左記事項을附議하리라한다
一、昭和九年度豫算更正에關한件
一、朝鮮商工會議所臨時總會經過報告의件

朝鮮의肥料界
舟橋淸一郎氏談

二十三日來慶南北、全南北、忠南北의各關係方面을訪問하얏는데農業이豫想外로 發達하고잇서서 過燐酸市勢는 그리高價는期待할수업스나 朝鮮冲一圓二十錢은 原料其他點으로도보아 動치안홀것이오 또고갑으로 賣치안호면五分程度의配當維持가困難하다
大日肥의業績은 事業이多方面으로 過燐酸以外의事業이非常히 好調로進捗함으로자못 良好하다 其時期가아니다 現在는昨秋에設立한燐肥聯合會의強化策에努力하고各社가 相互協調하야가고저한다 그러나 協調하야가고저하니朝立될可能性은充分하나아즉加치안어도 各社는往友가이에參加하고 燐酸의共販會社는 이대로가면 肥料의發展性은一般의豫想以上이라고思한다

米倉新米入庫
鎭南浦와仁川

米倉會社의 新米入庫가 西鮮地方으로부터 漸次開始되엇는데 二十四日부터今日까지鎭南浦九百石 仁川四百石으로南鮮方面은 前例에依하야多少느질모양이라고한다

增稅出盡?
一億圓程度는無變?

過去두고두고 再三再四惡化材料가된 增稅問題는主稅局案은一億三千萬圓程度의 增稅로決定되고 藏相의最後裁斷이目捷에 닥처잇는터인데 藏相과高橋前藏相間에(意見交換結果에依하면 財界에急變을與치안흠 程度도 增稅를 한모양인것갓다。 그러나 一億圓內外의 增稅로 過去爲替인푸레와 財政인푸레에 依하야 돈만히모 흔 階級에 特別利得稅를 新設하는것이 그干眼點으로서財界에別로 큰變動을 生來할수이다。

北濱市場情報

▲新低價示現에依하야 惡材料出盡의安定으로보아 一步反撥步調이엇스나 環境은不良한대로 株價新低價의 반이보이지안코 主株의大食傷과 滿洲國關係株를비롯하야 新興株의不振이 經濟이라하나 株의大食傷은 徹底치못하얏스며 「인푸레」의꿈을까지못하고잇다 如斯한現狀으로는探算株의一角에冒氣하나 前途의金融緩慢을豫想하나 以上新規로投資할 低位株를不許하는터이다 ▲取引所株는 業績不振에依한 減配念慮 日産은大合併에依한 株數過多의所聘에困이오 獨增場의人絹株도一巡되엇今日 價位로보면 도리어利喰을急히하는 點으로보면 突込賣의小反動이 끗나면 도漸落을거듭치안흘수 업슬것이다
이것은軟派의 力이增大함에依하야活殺自在의 境地를 容易히 脫키難한까닭이나 目前으로서

取引停止
▲京城府鍾路六丁目一四番地興商會金昌洙 ▲京城府鍾路四六의二三 裁林順 ▲京城府本町三丁目一一番地 ▲京城府鍾路六丁目五四番地吉永商店吉村圭吉 ▲京城府壽町一丁目一七五 番地金進賢 ▲京城府鍾路六丁目一一四番地德興商會成漢

今日財界 (廿九日)

	米	(單位錢)	
		今日上	昨日比
仁川期米先限		[illegible]	[illegible]
大阪期米先限		[illegible]	[illegible]
京城㊂三等米一石		[illegible]	[illegible]
正租(仁川)(改良) 一斤 價(在來)		[illegible]	[illegible]

株	今日上	昨日比
朝新	[illegible]	[illegible]
東新	[illegible]	[illegible]
日産	[illegible]	[illegible]
商品	(先限單位錢)	
大阪綿絲	[illegible]	[illegible]
大阪綿花	[illegible]	[illegible]
大阪人絹	[illegible]	[illegible]
大阪砂糖	[illegible]	[illegible]
고무現物	[illegible]	[illegible]

市中金融價 金 一匁賣 [illegible]

商況 (廿九日)
株 式
氣迷裡에浮動

前場區區 軍縮豫備交涉을비롯해 北鐵交涉遷延等 增收減쇄迫到、北鐵交涉遷延等으로 人氣依然明朗치못하고休日을 지난今前場은大阪短期低를 東京、大阪短期低를 [illegible] 야日産百十六圓丁、東新百三十一圓五十錢 大新八十七圓二十錢에때려졋섯스나 當限納會平穩으로 阪止頑强을보고 東新百三十二圓八十錢으로 二圓三十錢에 再昨後止보다 二十錢高 大新八十八圓丁으로 八十圓九十錢에 同價에 大引되고日産은 百十六圓四十錢에 一圓四十錢低로 大引되엇슴에反하야 朝新은 業績樂觀買가繼續되어 三十一圓丁의 高價에까지올랏다가 三十圓六十錢에 大引되어五十錢高 安取七圓三十錢拓新九圓丁이엇다

東新底入與否

二十六日前場東京短期百二十八圓十錢寄付에 大惡化라하야 더나할것업시 딸엇다한다。昭和七年六月의 百二十七圓八十錢에接近한갑이나 그렇노도하나 例의中野某는 勇敢히五十餘枚를눈갑고사서 百三十二、三圓에서利喰해버렷다한다 五圓이나되는 急反騰의이形勢를보고 從來의 戾賣方針에서押目買方針으로돌변한者도 大底入이라고너드는 便이적지안코 또는 昨年春의 二百三十圓에比하야 今日의 財界가昨年財界보다半감이得當하다고는 할수업스니 東新百三十圓은 買치못하리라는 弱氣觀도생기는 모양인果然底入되엇이냐末底入이냐?疑問이크다。

朝新騰勢繼續
三十一圓臺

業績樂觀買는 三十圓關門을突破한朝新은 今前場에도騰勢가繼續되어 三十一圓丁의高價를 示現하는獨張이엇는데 今期配當은一割이豫想되며 財産價却등하야도 九分配는無疑하야採算買가不絕할뿐아니라 仁川側의買思惑도併하야 四十圓目標의買買氣勢가잇슬것

日産特히不良

今前場日産은東京短期百十五圓五十錢 當圍短期百十五圓七十錢 大阪短期百十六圓丁에까지때려저特히不良하얏는데 이것을深追賣込하면 會社側의逆襲이나오지나안흘지?疑問이잇는反面에는 二十六日東京東新突込에도頑强튼日産에循環한가온것인지도몰라 市人의注目하는바이엇다

後場强保
後場은 大阪長期休會、短期一時間立會인바 全然伸悩裡에 不氣乘閑散으로大引은 東新百三十二圓三十錢에同價、日産百十七圓丁에 六十錢高、朝新三十圓六十錢에同價이엇스며 大新八十八圓寄、日曾六十八圓丁이엇섯다

當限平穩納會
問題視는東京大阪의當限納會는今前場인데 비록高價取組이엇지만그동안 暴落으로投賣者는讓渡하얏고 堪耐할者는除線을延長할인지 大體로平穩하얏다 增稅도새삼스럽게 惡材料가안될것가틈으로 當限平穩納會와相俟하야 一段纏廢이잇슬지도모르나 아즉도不安材料가 橫在한것이 두가지가아님으로 果然順坦히 上進이될지?實力잇는賣方에게有力한 賣場을提供케나되지안흘지?念慮되는터이다。

市場六感
株
增稅는一億圓內外로決定될모양▲特殊階級의 利得稅가主眼인이 程度의增稅이면 別일업스리라고市場은 도리어安心인모양▲再三再四賣叩材料가 되엇스니 그러한일▲자·增稅 가惡材料로 出盡되엇다보고 當限納會도 平穩하얏스니그 러면사볼가? 金融緩慢、底入觀、年末高期待等으로▲그러나 아즉은일르지안흘가?

▲죵더高價가 잇다드래도압헤依然橫在한不安材料들을나 면日軍縮豫備會商形勢如何?日北鐵交涉은 如何?日인푸레食傷、雜株整理는如何?日臨時議會風雲如何?等等▲日産低迷 商은 如何? 東新 大新의低迷비롯하야 不拘코朝新만의獨强으에도 不拘코朝新만의獨强으로 三十一圓丁也▲四十圓目標識까지잇서서 仕手의작난이展開되는지가잇스나『마바라』들의 追從은반드시可타보기어려우니 종더株界全般의活動을靜察함이若何?

米 期
二十七圓突破
拂下成績不良의爆發

前場反撥 再昨後場阪地二十九圓四十三錢 止와 共히二十六圓六十九錢에 場을止한當市場은 今朝에入하야 阪地初付 二十九圓七十四錢인 三十一丁突高를 據하고二十六圓九十錢인二十一丁高도 場을始한後買氣勃發하야 九節에는二十七圓臺를 突破하고阪止八十一錢止와共히 二十七圓〇三錢에止場하다

後場微波 後場은二十六圓九十八錢에 五丁低로始場後 二節九十四錢에 反落이엇다가 三節九十九錢으로 別欄가티止場하다

拂下成績發表에
市勢又復昂騰
今回政府米七十五萬七千七百二十六石八斗拂下에對하야 三十八萬五千五百十四石四斗밧게決定되지안혓合으로 拂下의成績이도한良好하다고 볼수는업다

그럼으로 各地市勢는俄然昂騰하야東京은 三十圓大關門을突破함에至하고 阪地와當地도三十丁內外의反撥을 示하엿다남어지三十餘萬石도 繼續拂下할것은旣定事實이라할수잇스나此가拂下되다할지라도 米價에는그다지큰 影響이업슬것갓다그主要原因은 農家의大體方針이 高米價時代의到來를 期하고벌서부터賣惜方針을樹하고 잇스며又는政府米의 拂下에도大抵思惡家의手中으로들어가는 傾向이多함으로 新米時代입에도依然高價를示할뿐이다

當限俄然反落
渡米蒐集完了?
當地의當限은 一時二十九圓三十錢에서二十七圓〇一錢까지의反動落을示한後 更히昂騰하기始作하야 二十八圓九十錢臺의高價를示하더니 今朝에入하야 中先의益益高調입에도不拘하야

各地正米

京城奔落
不賣不振인데다가產地賣物激增으로 賣氣一段衰하야 氣配는五十錢奔落인㊂三等二八、〇〇 四等二七、七〇 一等白米一九、〇〇

仁川急落
日本內地不買인 데다가天候의良好와好價로産地의賣物이急增加되어五十錢急軟化인 ㊂三等二八、〇〇 四等二七、七〇 一等白米一一、四五

南浦保合
定期下瀉으로賣腰弱 緩하고까지賣하는者업는 一方月末關係로 買急지도안허 平凡保合인 ㊂三等二七、六〇 四等二七、四〇 一等白米一一、一〇

群山昂進
出廻十輛定期續騰으로買觸醒이더 地場도買急케 되고 日本內地入注旺盛과共히 賣行活潑하야 갑도二十五錢乃至三十錢昂進인㊂三等二八、四五 四等二八、二五 一等白米一二、八〇

木浦急騰
出廻三輛定期高에刺戟되어 日本內地方面의入注는相當히旺盛케되고 賣物薄인만콤氣配는四十錢急騰인㊂三等二八、五〇 四等二八、三〇 一等白米一一、五〇

釜山續騰
出廻三十叺、新規買物으로서는 船積準備가잇는 듯하나 定期의續騰進으로産地가賣惜함으로 賣腰硬化하야 二十錢續騰인 ㊂三等二八、五〇 四等二八、三〇 一等白米一一、八〇 取引高二千五百十叺

大邱引締
定期好勢에伴하야 氣配는更히一、二十錢引締 이나一般으로 出廻를앗두고高價警戒人氣濃厚하야 賣기이不진한 ㊂三等二七、七〇 三等二七、四〇 一等白米一一、一〇

實物前場取引
(大株取引員朝田卯一氏談)
東株會員의 態度交換의波瀾、更히臨時議會를 中心으로한政局不安等이 이어서市勢의軟弱은 不許하는事態이되엇스니 弱氣의動靜에依하야 戾待로賣組될 것도不得已할것가다
▲日本石油新 [illegible] ▲[illegible] ▲日本石油 [illegible] ▲東洋[illegible] ▲日滿[illegible] ▲東京電燈 [illegible] ▲同新 [illegible] ▲東邦電力 [illegible] ▲日本曹達 [illegible] ▲倉紡新 [illegible] ▲新興人絹 [illegible]

朝取期米取組高
▲當限(賣) [illegible] ▲中限(賣) [illegible] ▲先限(賣) [illegible]

堂島前場躍進
【大阪電話】 期近은凶作으로買人氣가不衰하야 新價에서新高價로躍進하얏다▲賣方朝鮮側正米側、中東側、中國側、東京側、來客側、目前側▲買方場邊側、東京別派、神戶側、潮政地場、西側

하고二十八圓台로 反落하엿다 그原因은 賣方主力側인 金ㅅ及丸ㅅ으로부터 旣히渡米를準備하엿슬뿐아니라 小口買方의投物이現出하야 約百丁의反落을招함에至하엿다 此의情勢를 察하면압흐로納會期日이 漸迫함사록當限과中先의鞘가百丁以內까지縮少하여질모양임으로又復一落을示할지도亦未知일것이다

金融
海外經濟 (二十七日)
[illegible]
朝鮮銀行券 (二十七日)
[illegible]
日本銀行券 (二十七日)
[illegible]
京城手形交換
[illegible]
京 金 利
[illegible]
大阪金利 (二十七日)
[illegible]
對外爲替
[illegible]
金貨入價
[illegible]

米 穀 (廿九日)
京城正米
[illegible]
仁川正米
[illegible]
大阪正米標準價格 (二十七日)
[illegible]
京城雜穀
[illegible]
仁川大豆
[illegible]

商 品 (廿九日)
京城綿系布市勢
[illegible]
京城綿布
[illegible]
日本麥粉市勢 (二十七日)
[illegible]
大邱豆粕
[illegible]
蠶油冲價
[illegible]
滿洲商況
[illegible]
大連特産市勢
[illegible]

朝取短期
[illegible]
朝取短期賣買高
[illegible]
算定代引日步
[illegible]
東京現株
[illegible]
東京短期
[illegible]
東京短期取組
[illegible]
大阪短期
[illegible]
大阪長期
[illegible]

期 米
朝取期米
[illegible]
朝取賣買高
[illegible]
取組高
[illegible]
朝鮮內各地期米
[illegible]
大阪期米
[illegible]
大阪期米取組 (二十七日)
[illegible]
東京期米
[illegible]
日本各地期米
[illegible]
大阪市中在米高
[illegible]

商 品
大阪綿系
[illegible]
大阪棉花
[illegible]
各地人絹
[illegible]
橫濱生糸
[illegible]
大阪砂糖
[illegible]
海外砂糖
[illegible]